Вяземские епархиальные ВЕДОМОСТИ

Вяземская епархия - Московский Патриархат

Издается по благословению епископа Вяземского и Гагаринского Сергия

№ 1 (10) февраль 2018 г

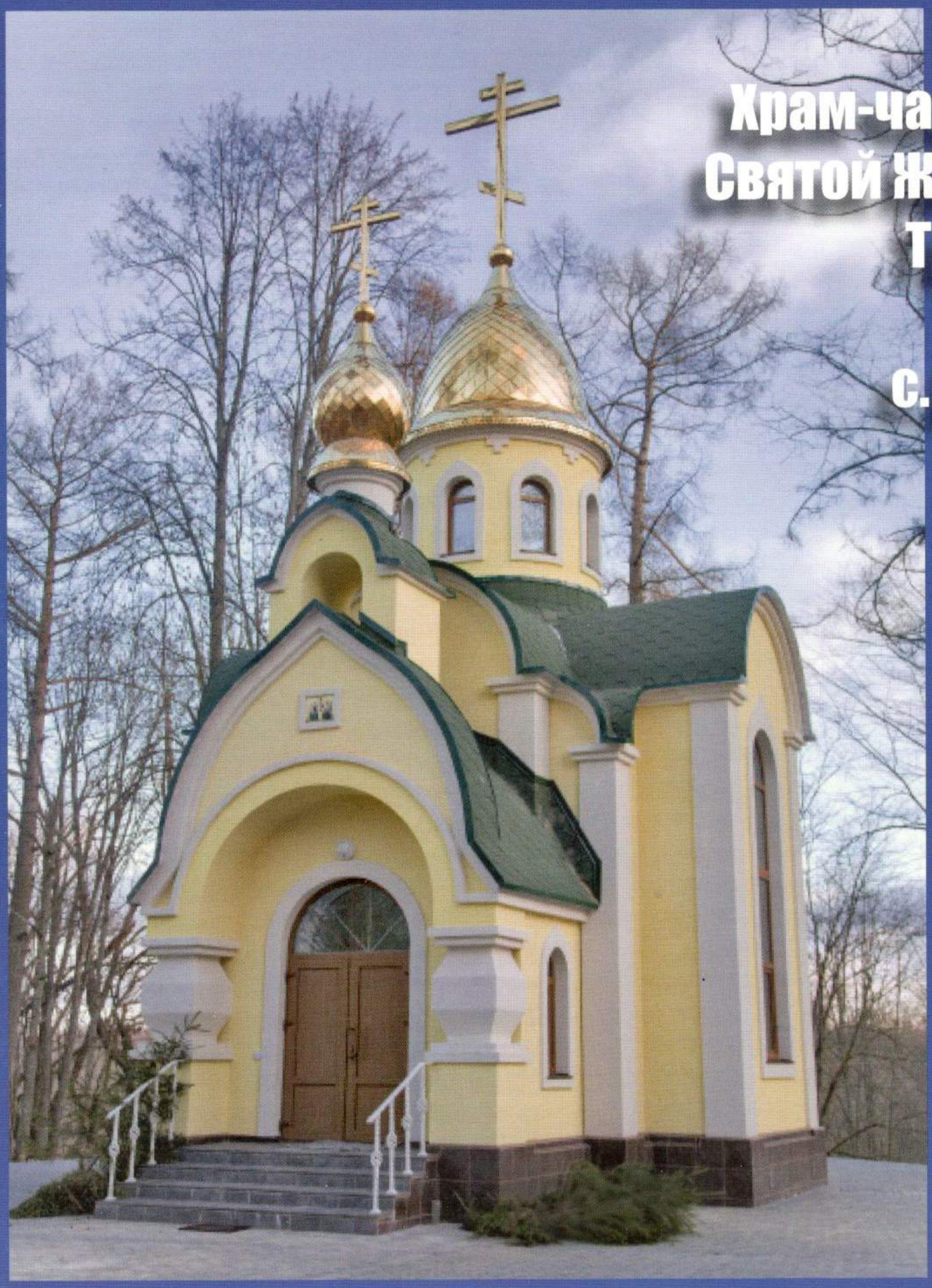

Храм-часовня в честь Святой Живоначальной Троицы

с. Дугино

Вяземские епархиальные
ВЕДОМОСТИ

№1 (10) февраль 2018 г

ЖУРНАЛ ВЯЗЕМСКОЙ ЕПАРХИИ

Основан в 2015 году

Выходит 4 раза в год

Главный редактор - ЕПИСКОП ВЯЗЕМСКИЙ И ГАГАРИНСКИЙ СЕРГИЙ

Редакционная коллегия:

Протоиерей Олег ПЕРЕВЕРЗЕВ
руководитель Отдела образования и катехизации Вяземской епархии

Иеромонах Даниил (СЫЧЕВ)
Старший священник Спасо-Богородицкого Одигитриевского монастыря

Иерей Александр КЛИМЕНКОВ
руководитель Отдела по взаимодействию с казачеством Вяземской епархии

Корректоры:

Михаил Зеленков,
Венедиктова Ирина

СОДЕРЖАНИЕ:

СЛОВО ПАСТЫРЯ

Слово Святейшего Патриарха Московского и всея Руси Кирилла на открытии XXVI Международных Рождественских образовательных чтений.....2

Рождественское послание Преосвященнейшего СЕРГИЯ, епископа Вяземского и Гагаринского клиру, монашествующим и всем верным чадам Вяземско-Гагаринской епархии.....3

ХРОНИКА.....6

ИСТОРИЯ ПРИХОДА

ЦЕРКОВЬ ЖИВОНОЧАЛЬНОЙ ТРОИЦЫ С. ДУГИНО.....12

НОВОМУЧЕНИКИ ВЯЗЕМСКОЙ ЕПАРХИИ

СВЯЩЕННОМУЧЕНИК ИОАНН ПОПОВ.....16

ИСТОРИЯ ВЯЗЕМСКОЙ ЕПАРХИИ

Монастыри Вяземской земли 1917-2017 гг.....19

ПУБЛИКАЦИИ

СЕМИОНЕНКОВ Г.Н. Стихотворения.....23

Адрес редакции: Смоленская обл., г. Вязьма, ул. Парижской коммуны, 18а.
Подписано в печать 16.02.2018 г.
Тираж 900 экз. Зак. №00611

Отпечатано в ООО «Типография Михайлова-С»,
214020, г. Смоленск, ул. Шевченко, 86, тел: (4812)31-75-25, ИНН 6730054031

Слово Святейшего Патриарха Кирилла на открытии XXVI Международных Рождественских образовательных чтений

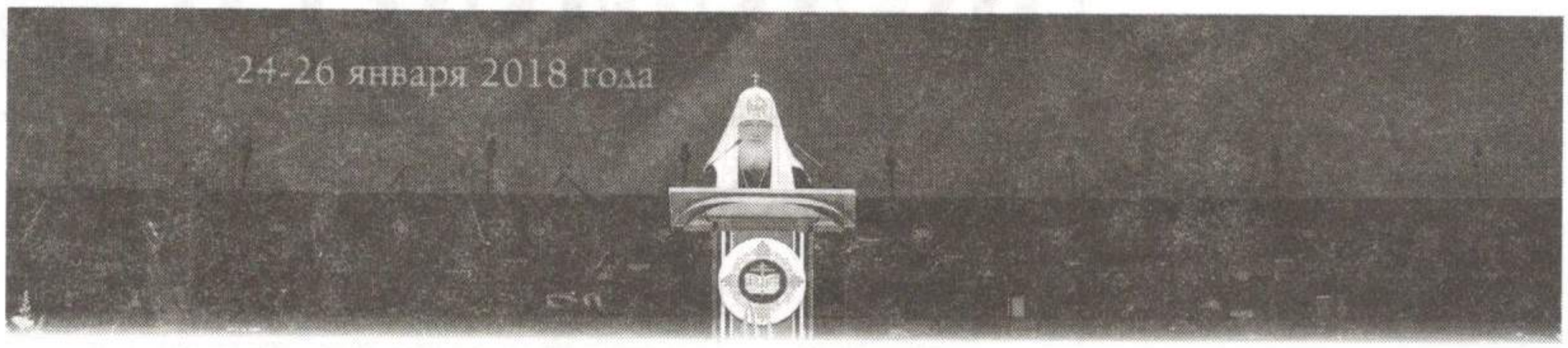

24 января 2018 года состоялось торжественное открытие XXVI Международных Рождественских образовательных чтений «Нравственные ценности и будущее человечества». Пленарное заседание форума возглавил Святейший Патриарх Московский и всея Руси Кирилл, выступивший с докладом.

Тема Чтений 2018 года «Нравственные ценности и будущее человечества» дает возможность обратиться к поистине очень важным для бытия всего человеческого рода вопросам: вопросам нравственности и ее роли в жизни общества и каждого отдельного человека. Мы призваны с христианских позиций поразмышлять о тех вызовах, с которыми приходится сталкиваться современной цивилизации, и подумать над тем, какой ответ может предложить обществу Церковь и как мы можем актуализировать Евангельское послание применительно к реалиям и проблемам нашего дня.

Но вначале хотел бы сказать несколько слов о самом понятии «нравственности» и о тех подменах, которые встречаются в современном обществе при описании этого понятия.

Новейший философский словарь определяет «мораль (нравственность) как совокупность принятых в том или ином социальном организме норм поведения, общения и взаимоотношений». В целом определение приводится достаточно большое, но сводится к тому, что «нравственная регуляция осуществляется посредством ориентации людей на гуманные, добрые, честные, благородные, справедливые отношения, т.е. через то, что принято называть моральными ценностями».

Замечу, что на первое место в этом определении поставлено именно слово «гуманные», т.е. обращенные на человека. И здесь происходит некая подмена понятий: данная Богом человеку свобода делать нравственный выбор между добром и злом воспринимается уже не как средство свободного обретения любви к Тому, Кто даровал эту свободу, а сама свобода из средства становится целью и возводится в абсолют, становится самостоятельной ценностью высшего порядка, ради которой можно приносить в жертву другие ценности, в том числе ценности духовной культуры, нравственные нормы, веками формировавшиеся национальные и культурные традиции.

Если раньше говорили, что свобода одного человека заканчивается там, где начинается свобода другого, то в настоящее время свобода тех, кто хочет жить и воспитывать детей в соответствии со своими традиционными религиозными нормами нередко попирается сторонниками так называемых либеральных ценностей, утверждающих, что абсолютной ценностью является свобода, а все остальное - вторично. Все чаще звучат призывы к пересмотру нравственных ценностей, в том числе имеющих евангельское основание, и даже к полному отказу от них.

Несмотря на то, что многие люди не разделяют и не считают правильными подобные призывы, законодательства целого ряда государств последовательно идут по пути утверждения так называемых свобод, вступающих в противоречие с основополагающими нравственными постулатами. Все это происходит стремительно, на наших глазах. Мы видим, как в некоторых странах врач уже не имеет права отказаться от проведения аборта; как должностное лицо может потерять свое место за отказ зарегистрировать однополый «брак». Мы видим, как традиционные христианские семьи вынуждены в официальных документах отказаться от слов «отец» и «мать» в пользу ублажающего слух однополых партнеров «родитель № 1» и «родитель № 2», а любой человек может лишиться работы только за то, что открыто выскажет свое осуждение содомского греха или даже публично прочитает соответствующий текст из Библии, как то было с одним из пасторов в одной из европейских стран. К сожалению, и в нашей стране миллионы верующих - православных, представителей иных христианских конфессий, мусульман, иудеев - вынуждены смиряться с тем, что заработанные ими деньги в виде налогов направляются на финансирование абортов. Создается опасная коллизия между нравственными принципами, которых человек придерживается, и практикой, которую он должен как гражданин исполнять. Именно поэтому в таких сложных вопросах, решение которых зависит не только от норм государственного закона, но и от требований совести, важно достигать взаимоприемлемого для всех положения, которое давало бы людям возможность поступать по совести.

При всей разности культур и традиций мы все имеем общее нравственное чувство, заложенное в нас Богом, у каждого из нас есть голос совести, который мы, христиане, называем голосом Божиим. Вероучения различных религий могут заметно отличаться, но как только мы переходим на уровень аксиоматики, на уровень нравственных ценностей, большинство религиозных традиций демонстрирует совпадение взглядов. Убежден, что нравственный консенсус есть единственно возможное универсальное основание для мирного сосуществования разных культур и народов в современном мире, если хотите, условие выживания плюралистической человеческой цивилизации, в которой, кроме этого консенсуса, коренящегося не в сфере идей, не в сфере идеологии, а в самой Богом созданной природе человека, невозможно отыскать иной основы для формирования системы ценностей, которая бы могла удовлетворять всех. Другими словами, любой интеллектуальный, культурный источник, будь то наука или даже традиция, будь то иные важные проявления общественного сознания, не может удовлетворить род человеческий, потому что в одном месте это будет приниматься на «ура», в другом - сталкиваться с безразличием, а в третьем - отвергаться. Поэтому основой для нравственного консенсуса может быть только то, что является органической основой человеческого единства, а этой органической основой является сама природа человека, сам человек. Богу было угодно вложить в человека нравственное чувство, и где бы вы ни были - в Москве, Нью-Йорке или Папуа - Новой

Гвинее - нравственное чувство человека работает одинаково, хотя люди, которые отстаивают естественное происхождение нравственности и привязывают нравственность к влиянию окружающей среды, уверяют, что есть некие различия. Но все те различия, которые приводятся в качестве доказательств отсутствия общего нравственного чувства, касаются вопросов второстепенных, связанных с обрядами, с особенностями культуры и т.д. Собственно же нравственные чувства, так замечательно выраженные в Десяти заповедях, присущи всему человеческому роду. Поэтому только от этого чувства, от этой общности, соединяющей всех людей по лицу Земли, и можно выстраивать общечеловеческий консенсус, а на его основе строить иные здания, способные цементировать отношения людей, живущих в разных странах, имеющих разные культуры и нередко разное целеполагание.

Вместе с тем очевидно, что для Церкви понятие «нравственный» всегда сопряжено не просто с общечеловеческим пониманием добра, совести, справедливости и т. д., но с их высшими проявлениями, которые открываются нам в Святом Евангелии. Говоря о нравственных ценностях, православные верующие всегда подразумевают стремление к нравственным идеалам, нравственному совершенству заповедей блаженств: любовь к ближним вплоть до любви к врагам, готовность к самоотречению и самопожертвованию, смирение, кротость и терпение, милосердие и миротворчество, достижение чистоты сердца. Но все эти высочайшие христианские заповеди органически связаны с тем самым нравственным консенсусом, о котором я только что сказал. В христианстве нравственная тема достигает своего апогея и предоставляет людям возможность видеть, что есть подлинный нравственный идеал человеческой жизни.

Конечно, мы несовершенны, но мы должны стремиться к совершенству и учиться любви у нашего Спасителя, у святых. Пример подвига, который дают нам жития новомучеников и исповедников Русских, для нас очень важен. Среди них особое место занимают Царственные страстотерпцы, 100-летие мученической кончины которых мы вспоминаем в этом году. Словно в награду за любовь, царившую в этой семье, они остались неразлучны и в смерти. Христианские нравственные идеалы были для них выше царской короны. Не принадлежность к царскому или дворянскому роду считали они признаком благородства, но чистоту помыслов и чистоту души.

На ум приходят проникновенные и очень трогательные строки из письма великой княжны Ольги Николаевны: «Отец просит передать всем тем, кто ему остался предан, и тем, на кого они могут иметь влияние, чтобы не мстили за него, так как он всех простил и за всех молится, и чтобы не мстили за себя, и чтобы помнили, что то зло, которое сейчас в мире, будет еще сильнее, но что не зло победит зло, а только любовь…».

Иногда спрашивают, за что канонизировали Царскую семью. Именно за это! Достаточно поставить себя на место людей, приговоренных к смерти, - которые пребывали на вершине власти, а потом были не только лишены всяких прав, но и сделались предметом издевательств. Но и в этом состоянии крайнего уничижения они прощали врагам и молились за них, а значит, явили подлинную нравственность, которая была максимально выражена в подвиге страстотерпчества.

Нельзя, конечно, не сказать и о проблеме абортов. Совместными усилиями Церкви, государства и общественных институтов многое удалось сделать, чтобы уменьшить масштабы этого поистине общенационального бедствия и продумать механизмы для решения проблемы. Особо хотелось бы отметить позитивный опыт создания сети центров кризисной беременности, которые уже спасают немало детских жизней. Эти центры начали создаваться в Церкви, а сейчас мы знаем, что они активно устрояются и государством. Позиция Церкви по вопросу абортов остается неизменной: жизнь человека - это дар Божий, и потому она должна быть защищена с момента ее начала, то есть с зачатия, и до естественной биологической смерти.

Особо хотел бы сказать о возможности преподавания православной культуры в школах, о повышении качества образования в православных общеобразовательных учреждениях, о развитии сети православных дошкольных образовательных учреждений.

Православная культура должна быть адекватно представлена в сетке учебных часов на всех ступенях общего среднего образования.

Большое значение имеет катехизическая деятельность Церкви. Необходимо стремиться к тому, чтобы такая работа проводилась не только посредством кратких бесед перед таинством Крещения, но и в рамках приходской образовательной работы с детьми, молодежью и взрослыми, особенно с теми, кто готовится стать папами и мамами. Необходимо, чтобы на площадках наших приходов действительно существовала система постоянного катехизического образования. За несколько часов общения со священником крестные родители, конечно, что-то усвоят, но это не будет глубокими знаниями и может не повлиять на стиль воспитания детей.

Важно, чтобы современный человек, соприкасающийся с Евангелием, осознал и почувствовал притягательную силу Слова Божия, явив свидетельство о фундаментальном значении Богом определенных нравственных основ человеческой жизни.

Особое место занимает молодежное добровольческое движение. Хотел бы обратиться к современной молодежи с призывом: не пренебрегайте своим служением, всегда с открытым сердцем помогайте окружающим вас людям, ежедневно творите добро, не ожидая прибыли. Только через следование этому нравственному закону, к которому порой приходится понуждать себя, исполняется воля Божия, укрепляется единство народа, и вы возрастаете в совершенно особой атмосфере подвига. Добровольчество - это маленький подвиг, но за маленьким подвигом может вырасти способность совершать великие дела и великие подвиги, то есть становиться сильной личностью.

До недавнего времени, на фоне экономических и социальных трудностей казалось, что мы можем потерять для Церкви поколение молодых людей. Поэтому были приложены серьезные усилия для развития церковной миссии среди молодежи, и уже сегодня мы ощущаем первые результаты: молодежь приходит к православной вере и старается принимать деятельное участие в жизни Церкви.

Памятуя заповедь Божию «идите и научите» (Мф. 28:16), мы должны сами идти со словами о Христе Спасителе туда, где сегодня особенно присутствует молодежь: в учебные заведения, спортивные организации, молодежные клубы, в социальные сети. Очень важно, чтобы каждый юноша и каждая девушка чувствовал себя в Церкви не гостями, а подлинными делателями.

Современные молодые люди часто мечтают о красивой и счастливой жизни. Эта жизнь смотрит на них с обложек журналов, с экранов телевизоров, с рекламных проспектов. В них главными ценностями объявляются успешность, материальное благополучие, здоровье и красота. Люди мечтают о жизни красивой и нередко забывают о том, что настоящая красота - подчеркиваю, не внешний лоск и глянец, а настоящая красота - это внутреннее состояние человека. Подлинная красота - это в первую очередь красота души. Красота, которая в полноте раскрывается, если человек живет по совести, следуя вечному нравственному закону, заложенному в нас Богом. Потому что, следуя Божественным заповедям, человек приближается к идеальному совершенству, реализует свое истинное богоподобие, как писал о том выдающийся наш мыслитель Владимир Соловьев.Такая красота никогда не стареет, но вместе с душой перейдет в вечность.

РОЖДЕСТВЕНСКОЕ ПОСЛАНИЕ

Преосвященнейшего СЕРГИЯ, епископа Вяземского и Гагаринского клиру, монашествующим и всем верным чадам Вяземско-Гагаринской епархии

Дорогие отцы, братья и сестры!

Таинство странное вижу и преславное: Небо - вертеп, Престол Херувимский - Деву, ясли - вместилище, в нихже возлеже Невместимый - Христос Бог,
Его же, воспевающе, величаем.
Песнь 9 Ирмос канона Рождеству Христову.

ДОРОГИЕ ОТЦЫ, БРАТЬЯ И СЕСТРЫ!

Сердечно поздравляю Вас с великим праздником Рождества Христова!

Мы родились и живём в мире, освящённом более двух тысяч лет назад присутствием Самого Спасителя Мира - Господом нашим Иисусом Христом. С духовным трепетом вновь внимаем мы радостной вести, возвещенной ангелами пастухам о рождении в Вифлеемской пещере Богомладенца от Пречистой Девы Марии. В реке Иордан приял крещение, показуя нам путь ко спасению, при громогласном свидетельстве Небесного Отца: Сей есть Сын Мой Возлюбленный, в котором Мое благоволение. Мтф 3,17.

Сын Божий проповедовал Евангелие Царствия Божия не только для современников, но и грядущих поколений, которыми являемся мы. Принес себя в Жертву для спасения мира.

Бог не оставил нас сиротами, но помнит и промышляет о каждом из нас, не оставил в неведении о Себе. В своём сердце каждый из нас слышит Его Божественный голос, призывающий к Себе. Внимательно прислушайтесь и услышите Его. Он горит в душе как тихий огонёк, освящая нашу жизнь и зовущий к исправлению её, приготавливая нас ко встрече с Ним. «Беспрекословно, великая благочестия тайна: Бог явился во плоти, оправдал Себя в Духе, показал Себя Ангелам, проповедан в народах, принят верою в мире, вознесся во славе» (1 Тим.3:16).

В уходящем 2017 году мы все сопереживали столетие страшных трагических революционных событий, начало гонений на православных христиан, ставшими новомучениками и исповедниками Церкви Русской, доказавшими истинность веры Православной и преданность Пастыреначальнику Христу своею кровью. Помня о них, и нам надлежит поступать по слову Писания, почитать тех, кто трудился на ниве Господней прежде нас, подражать их неизменному упованию на Христа (Евр. 13:7), дабы не поколебаться в обетовании Божием неверием, но пребыть твердыми в вере, воздав славу Богу (Рим. 4:20).

С благодарностью к Богу свидетельствовали о явлении иконы Божией Матери Державной и об историческом возрождении Патриаршества в нашем Отечестве.

Будем прилежно, крепко молиться Вседержителю, чтобы те страшные времена никогда не вер-

нулись на нашу землю Русскую, да благословит её Бог миром и долгоденствием! Будем же по слову Е. Сирина воздавать благодарение Источнику, Который излился для нашего очищения! Благодарение Милосердному, Который понес на Себе наше жестокосердие! Воздадим хвалу Богу за неизреченную любовь, которую Он явил роду человеческому через Своего Сына.

Уходящий 2017 год для Вяземской епархии был наполнен знаменательными событиями. Возвращен Спасо-Преображенский собор и Богадельня бывшего Аркадиевского женского монастыря для возрождения монашеской жизни. Начато и продолжается строительство Православного центра, который станет духовным центром возрождения Православия в пределах епархии. Начались богослужения в храмах Рождества Христова, Петра и Павла в Вязьме.

Открыто 3 новых прихода, освящено 4 новых храма. Организован новый епархиальный отдел по взаимодействию Церкви с обществом и СМИ, более 380 детей и юношества отдохнули в православном лагере «Чепчугово».

В году наступающем нам предстоит продолжать совершать истовое служение в любви Божией и вере Православной: возвращение, возрождение и реставрация незаконно изъятых, поруганных в безбожные годы храмов, строительство новых; организация вместе с прихожанами полновесной приходской жизни и вокруг приходов; организация социальной работы в приходе; неформальная работа с молодежью.

Нам предстоит противостоять современным вызовам мира и времени, растущему социальному неравенству и несправедливости, снисходительности к греху, отходу человека от Бога.

Равнодушие и так называемая толерантность, по сути своей, являются безжалостностью. Игнорирование Божественного нравственного закона сегодня облекаются в форму государственных законов, что при агрессивной поддержке средств массовой информации особенно разрушительны для человека, для семьи, государства и всей человеческой цивилизации. Грех сегодня при помощи художественных выразительных и современных средств массовой коммуникации облекается в яркие привлекательные обертки и приманки благополучия, силы, власти, могущества, вседозволенности. Огромные ресурсы и силы прилагаются, чтобы начисто вычеркнуть накопленное тысячелетиями духовно-нравственное и культурное наследие, историческую и человеческую память народа из мировой истории, из наших с вами сердец, умов!

Нашу жизнь мы должны проживать в Боге, в молитве и сострадании, милосердии и справедливости, чтобы различать и совершать волю Божью.

У настоятеля прихода, священника, клирика не должно оставаться без ответа ни одного вопроса, заданного прихожанами. Священник должен быть доступен не только для своих прихожан, но и для невоцерковленных людей.

«Каждую Литургию мы молимся о единстве. Так же мы призваны молиться и о гражданском единстве, о единении народа, памятуя о страшных искушениях, о раздорах и противостояниях, сотрясших Россию в XX веке», — эти слова Предстоятеля Русской Православной Церкви — Святейшего Патриарха Кирилла должны стать для нас отеческим наставлением в служении и повседневной жизни.

Давным-давно мудрые волхвы пришли в Вифлеем. Золото, ладан и смирну принесли они Богомладенцу. А с чем мы придем к Нему в Рождественскую ночь? Принесем же и мы, дорогие отцы, братья и сестры, свои посильные каждому подарки Рождеству Христову: любовь, молитвы и благодарение,- и Милость Господа прольется на нас, Его Рождественский свет, Свет Начала всего сущего и завтрашнего дня.

От всей души поздравляю Вас, дорогие отцы, братия и сестры с величайшим праздником Рождества Христова и наступившим Новым Годом! Пусть для всех нас этот спасительный Праздник и наступивший Новый год будут временем духовного подъёма, душевной радости, благополучия и благоденствия; мира и любви к Богу и нашим ближним. Желаю всем крепости сил и щедрой помощи от Родившегося Господа в совершаемом высоком служении у престола Божия, в ваших домах и семьях.

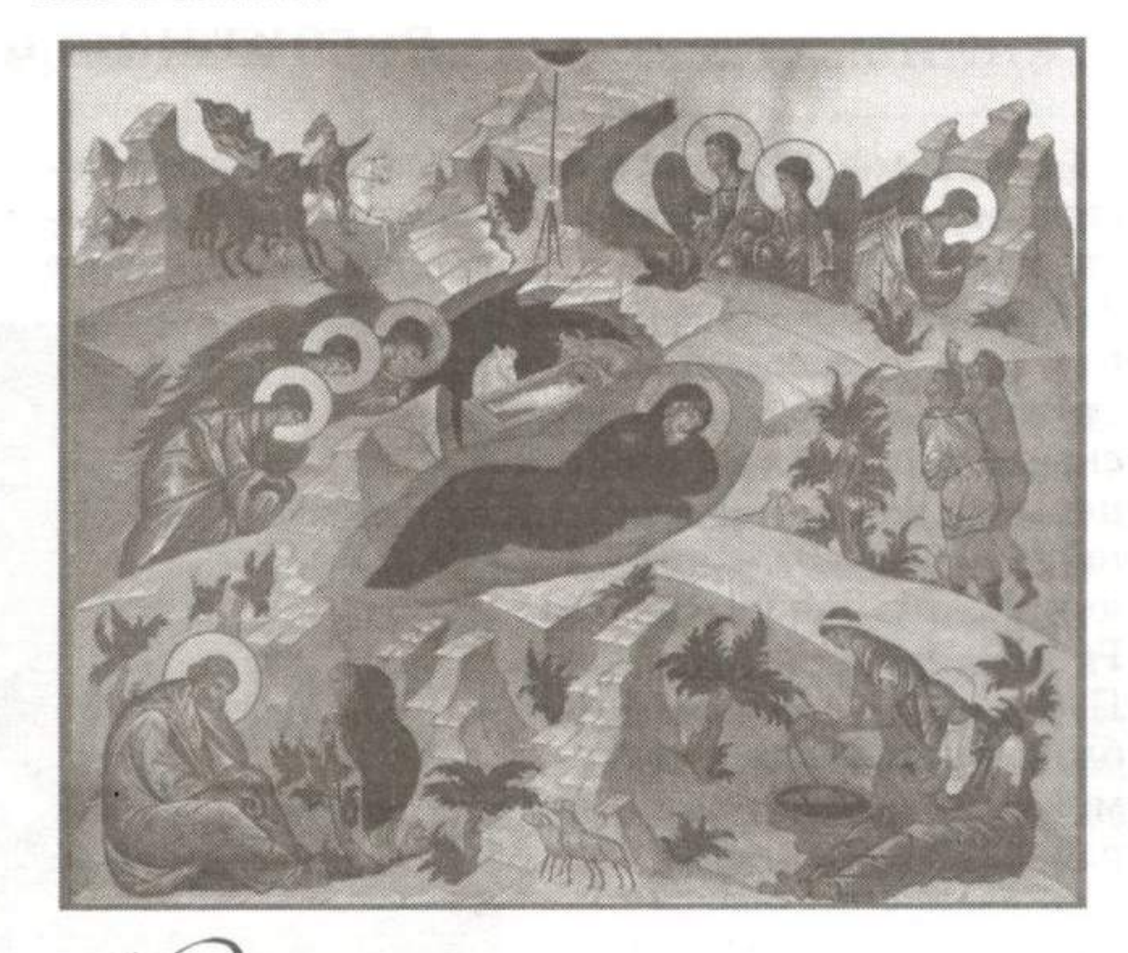

+ *Сергий* епископ Вяземский и Гагаринский

г. Вязьма. Рождество Христово. 2017/2018 г.

18 *ноября*

Епископ Сергий совершил освящение храма в честь Казанской иконы Божией Матери в д. Печатники Холм-Жирковского района

В день 100-летия избрания Святейшего Патриарха Тихона на Московский Патриарший престол Преосвященный Сергий, епископ Вяземский и Гагаринский, совершил освящение храма в д. Печатники Холм-Жирковского района в честь Казанской иконы Божией Матери и Божественную литургию в новоосвященном храме.

Его Преосвященству сослужили: секретарь Епархиального управления протоиерей Валерий Калинин, благочинный Сафоновского округа протоиерей Сергий Зеленков, настоятель Свято-Никольского храма пос. Холм-Жирковский протоиерей Евгений Баринов.

Богослужебные песнопения исполнил хор Рождественского храма г. Сафоново.

За Божественной литургией молились: Глава МО «Холм-Жирковский район» Смоленской области Макаров О.П., Председатель Холм-Жирковского районного Совета депутатов Смоленской области Егикян А.М., депутат Смоленской областной Думы Жукова М.К., благотворители и строители храма, жители д. Печатники, паломники.

По окончании Божественной литургии владыка Сергий обратился с назидательным словом к собравшимся прихожанам и наградил особо потрудившихся в деле строительства храма медалями и благословенными Архиерейскими грамотами Вяземской епархии.

Благотворители были награждены медалями Вяземской епархии в честь прп. Аркадия Вяземского III ст. и Архиерейскими грамотами.

23 *ноября*

Круглый стол по вопросам взаимодействия в области духовно-нравственного воспитания в Вязьме

В актовом зале Комитета образования Администрации МО «Вяземский район» в рамках Рождественских чтений Муниципального этапа прошел форум в формате круглого стола. В заседании участвовали секретарь Вяземской епархии благочинный церквей Вяземского округа протоиерей Валерий Калинин, руководитель ЕОРОиК протоиерей Олег Переверзев, помощники благочинного по работе с молодежью, социальной работе, священнослужители Вяземского благочиния, руководитель Комитета образования МО «Вяземский район» И.М. Семенков, а так же руководители профильных комитетов Администрации и педагоги.

В ходе встречи каждый из участников высказался по вопросам взаимодействия различных административных структур с представителями Вяземского благочиния по духовно-нравственному воспитанию подрастающего поколения.

Были обсуждены различные проблемы в области образования, социальной, культурной, молодежной политики. Участники встречи выразили желание проводить подобные встречи регулярно.

Конструктивный диалог еще более сплотил всех присутствующих в желании сотрудничества. Были намечены совместные мероприятия на период 2018 года.

29 *ноября*

Епископ Вяземский и Гагаринский Сергий принял участие в Архиерейском Соборе Русской Православной Церкви

По завершении Божественной литургии и молебна перед мощами святителя Тихона, Патриарха Московского, в Зале церковных соборов кафедрального соборного Храма Христа Спасителя в Москве под председательством Святейшего Патриарха Московского и всея Руси Кирилла началось первое пленарное заседание Архиерейского Собора Русской Православной Церкви.

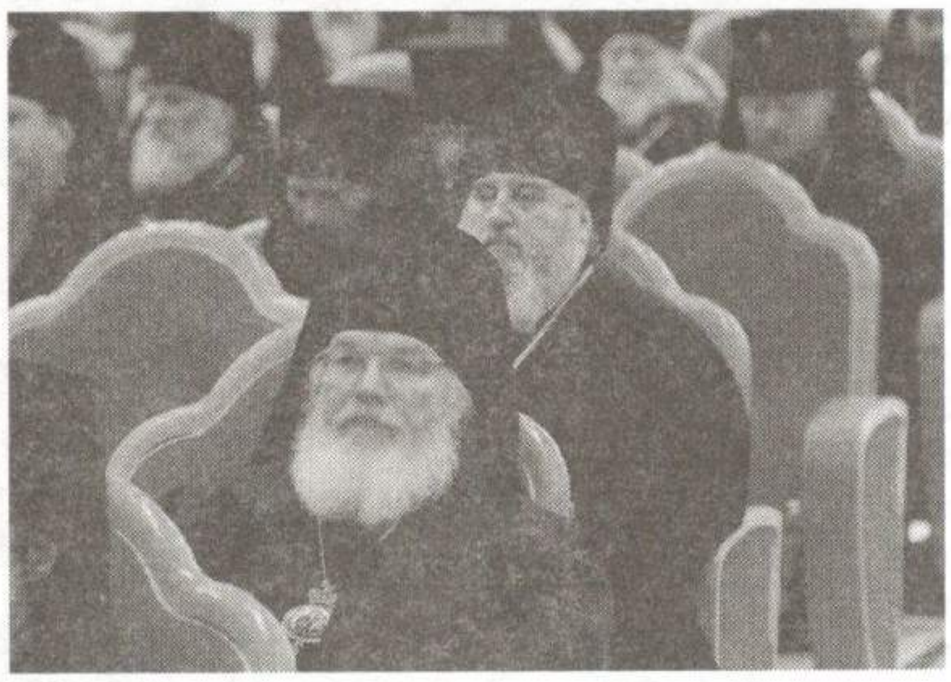

В работе Собора принял участие епископ Вяземский и Гагаринский Сергий.

В первый день заседания Собора Святейший Патриарх Кирилл представил доклад, в котором были рассмотрены различные сферы жизни Русской Церкви и ее служения, а также приведены статистические данные, согласно которым Русская Православная Церковь объединяет 303 епархии, то есть на 10 больше, чем в 2016 году и на 144 больше, чем в 2009 году.

Епископат Русской Православной Церкви состоит из 377 архиереев, что на 23 архиерея больше, чем по состоянию на 1 февраля 2016 года и на 177 больше, чем на начало 2009 года. Правящих архипастырей сегодня 293, то есть на 11 больше, чем в начале 2016 года и на 144 больше, чем в 2009 году. В настоящее время штатное духовенство Русской Православной Церкви состоит из 39 414 клириков, включая 34 774 штатных пресвитера и 4 640 диаконов. За год штатное духовенство увеличилось на 521 клирика.

В Русской Православной Церкви 36 878 храмов или иных помещений, в которых совершается Божественная литургия. Эта статистика включает в себя данные по дальнему зарубежью и соответствует годовому росту в 1 340 храмов. Кроме того, насчитывается 462 мужских монастыря, то есть на 7 больше, чем годом ранее, и 482 женских монастыря, то есть на 11 больше, чем годом ранее.

7 *декабря*

В рамках III Рождественских образовательных чтений в Вязьме прошла секция «Личность, общество и Церковь в социальном служении»

В рамках III Рождественских региональных образовательных чтений в г. Вязьма прошла секция «Личность, общество и Церковь в социальном служении».

В работе секции приняли участие: заместитель губернатора Лобода О.В., глава МО «Вяземский район» Демидова И.В., духовенство Смоленской, Рославльской и Вяземской епархий, помощники благочинных по социальному служению, представители социозащитных учреждений, располагающиеся в Вяземском районе, добровольцы, Общество инвалидов и другие.

Организатором секции выступила Вяземская епархия в лице Отдела по социальному служению и секретаря епархии протоиерея Валерия Калинина.

Разговор о современных практиках церковной социальной работы был более чем актуален, т.к. в основе этой деятельности лежит служение людей доброй воли, а накануне вечером президент Российской Федерации Путин В.В. объявил 2018 год - годом добровольчества и волонтерства.

Общим мнением всех участников по итогам работы секции стало то, что сейчас как никогда необходимо укреплять связи и выстраивать деятельное взаимодействие в формате «власть-общество-Церковь».

7 декабря

В предверии Дня героев Отечества в Вязьме пополнились ряды «Юнармии»

На базе 8-ой средней общеобразовательной школы города Вязьмы состоялось знаковое событие в жизни районного центра.

Несколько десятков школьников общеобразовательных учреждений Вяземского района были торжественно приняты в ряды «Юнармии».

По благословению Преосвященного епископа Вяземского и Гагаринского Сергия новых юнармейцев напутствовал и благословил руководитель Молодёжно-миссионерского отдела Вяземской епархии иеромонах Симеон (Березкин).

Священник поздравил всех с днём героев Отечества, в преддверии которого в «Юнармию» были приняты новые участники, а также с памятью святого воина - мученика Меркурия Смоленского, благодаря ратному подвигу которого Смоленская земля была спасена от разорения монголо-татар.

В благословение от имени Правящего архиерея вяземским юнармейцам иеромонах Симеон передал икону святого благоверного Великого князя Александра Невского. Затем отец Симеон окропил их святой водой.

По окончании торжественной части священник провёл с ребятами беседу на тему жертвенности и патриотизма.

12 декабря

Представители Вяземской епархии приняли участие в работе секции III региональных образовательных Рождественских чтений

В Смоленском государственном университете в рамках секции «Соработничество Смоленской митрополии Русской Православной Церкви и образовательных организаций в духовно-нравственном воспитании подрастающего поколения: опыт и перспективы» проходила работа подсекции №2 «Формирование ценностно-смысловых установок и нравственных ориентиров у воспитанников дошкольных образовательных организаций».

Модераторами подсекции выступили: руководитель отдела религиозного образования и катехизации Вяземской епархии протоиерей Олег Переверзев, начальник отдела дошкольного и общего образования Департамента Смоленской области Ермакова Ирина Владимировна, координатор подсекции - заведующий кафедрой педагогики и методики дошкольного образования ГАУ ДПО СОИРО, к.п.н. Шимаковская Светлана Юналиевна.

Заседание секции прошло в форме круглого стола, в котором приняли участие представители религиозных организаций, специалисты органов местного самоуправления, осуществляющих управление в сфере образования; специалисты, курирующие вопросы духовно-нравственного воспитания; заведующие, заместители заведующих, руководители МО по духовно-нравственному воспитанию.

Общим мнением всех участников по итогам работы секции стало то, что сейчас как никогда необходимо укреплять связи и выстраивать деятельное взаимодействие в формате «образование-Церковь».

29 *декабря*

Состоялось итоговое собрание духовенства Вяземской епархии

В Свято-Троицком кафедральном соборе г. Вязьмы состоялось итоговое епархиальное собрание духовенства Вяземской епархии.

В собрании под председательством епископа Вяземского и Гагаринского Сергия приняли участие: члены Епархиального совета, благочинные, руководители епархиальных отделов и комиссий, настоятели приходов и монастырей, сотрудники епархиального управления.

Секретарем итогового епархиального собрания был единогласно избран секретарь епархиального управления протоиерей Валерий Калинин, а членами собрания для подписания протокола были избраны протоиерей Анатолий Чайкин и игумения Ангелина (Нестерова).

Во вступительном слове владыка Сергий представил повестку заседания и приступил к оглашению ежегодного доклада. По традиции в своем докладе на собрании архипастырь огласил статистические данные о епархии, а также отметил наиболее значимые события в ее жизни в уходящем 2017 году.

Так, на конец 2017 года на территории Вяземской епархии зарегистрировано 52 прихода. Насчитывается 85 храмов, 32 часовни, 3 монастыря, 5 молебных комнат, 2 молебных дома.

Клир епархии составляют 50 священнослужителей и 3 дьякона.

Одним из важных вопросов, обсуждаемых на собрании, стал вопрос о духовном образовании, работе с молодежью и организации социального служения. Также были оглашены некоторые аспекты из Постановления Архиерейского собора Русской Православной Церкви, прошедшем в г. Москве с 29 ноября по 2 декабря 2017 года.

С докладами о проделанной работе выступили руководители епархиальных отделов и комиссий:

Протоиерей Олег Переверзев, руководитель епархиального ОРОиК;

Панченкова С.А., руководитель отдела по социальному служению;

Иеромонах Симеон (Березкин), руководитель Молодежно-миссионерского отдела;

Иерей Владимир Иванов, руководитель отдела по взаимодействию с вооруженными силами;

Иерей Александр Клименков, руководитель отдела по взаимодействию с казачеством;

Игумен Амвросий (Федукович), председатель комиссии по монастырям и монашеству;

Иеромонах Даниил (Сычев), председатель комиссии по канонизации святых;

Иерей Димитрий Тимофеев, председатель комиссии по вопросам семьи, защиты материнства и детства.

После докладов управляющий Вяземской епархией провел беседу со священнослужителями по ряду практических вопросов, связанных с пастырской и приходской деятельностью и ответил на вопросы клириков епархии.

В заключение собрания архипастырь поздравил всех с наступающим новолетием и Рождеством Христовым. Епископ Сергий поблагодарил клириков за служение, призвав ответственно относиться к своему призванию. Затем преподал всем архипастырское благословение.

8 *января*

Духовенство, монашествующие и миряне Вяземской епархии поздравили владыку Сергия с Рождеством Христовым

Духовенство Вяземской епархии собралось в Иоанно-Предтеченском женском монастыре г. Вязьмы на вечернее богослужение, чтобы соборно прославить родившегося Богомладенца и поздравить Преосвященного Сергия с Рождеством Христовым. Богослужение возглавил управляющий Вяземской епархией, епископ Вяземский и Гагаринский Сергий.

Его Преосвященству сослужило духовенство Вяземской епархии.

За Рождественской вечерней молились: настоятельница Иоанно-Предтеченского женского монастыря г. Вязьмы игумения Лаврентия (Павлюченкова), настоятельница Спасо-Богородицкого Одигитриевского женского монастыря под г. Вязьма игумения Ангелина (Нестерова), сестры женских монастырей епархии, представители властей, казачества, прихожане храмов г. Вязьмы и паломники.

Рождественское послание Преосвященного Сергия огласил секретарь епархии протоиерей Валерий Калинин.

По завершении богослужения епископ Сергий поблагодарил всех за совместную молитву и поздравил со светлым праздником Рождества Христова.

Его Преосвященство, по благословению Святейшего Патриарха в ознаменование 100-летия восстановления Патриаршества в Русской Православной Церкви, наградил Юбилейными медалями Русской Православной Церкви следующих мирян и клириков: протоиерей Валентина Зинькова; иерея Сергия Первушина; иерея Александра Клименкова; иерея Владимира Иванова; иерея Иоанна Океанова; иерея Димитрия Тимофеева; игумена Гавриила (Маркова); игумению Ангелину (Нестерову); Дубовского Евгения Ефимовича; Панченкову Светлану Алексеевну.

15 *января*

Память преподобного Серафима Саровского молитвенно почтили на вновь созданном приходе в честь этого святого

В день памяти преподобного Серафима Саровского, на вновь созданном приходе в честь этого святого в микрорайоне Юбилейный г. Вязьмы была совершена Божественная литургия, после которой отслужен молебен Саровскому чудотворцу.

Богослужение в помещении временного храма совершил настоятель храма иеромонах Евфимий (Бакакин).

В молебном доме собрались жители микрорайона, которые в этот светлый день имели возможность причаститься Тела и Крови Христовых. По окончании богослужения во время проповеди, священник поздравил всех жителей и прихожан с праздником и открытием храма.

Затем иеромонах Евфимий пообщался с прихожанами и ответил на многие интересующие их вопросы.

По благословению епископа Вяземского и Гагаринского Сергия теперь богослужения здесь будут совершаться регулярно.

В скором времени начнется строительство храма на выбранном месте.

26 *января*

10 вяземских школ вошли в региональный пилотный проект по духовно-нравственному воспитанию

На базе МБОУ Вязьма-Брянская СОШ состоялось инструктивно-методическое совещание для представителей 10 общеобразовательных организаций Вяземского района Смоленской области, которые вошли в региональный пилотный проект по духовно-нравственному воспитанию в рамках внеурочной деятельности в 2018 году.

Совещание проводилось по инициативе Администрации и комитета образования муниципального образования «Вяземский район».

С приветственным словом к участникам совещания обратились:

Т.А. Якушева, заместитель Главы муниципального образования «Вяземский район» Смоленской области по социальным вопросам;

И.М. Семенков, председатель комитета образования Администрации муниципального образования «Вяземский район» Смоленской области;

протоиерей Валерий (Калинин), благочинный Вяземского округа.

Основная часть совещания была проведена сотрудниками ГАУ ДПО СОИРО в составе:

О.С. Кольцова, ректор ГАУ ДПО СОИРО, к.п.н., научный руководитель регионального пилотного проекта;

С.П. Захаров, проректор по оценке качества образования;

Е.А. Боброва, начальник научно-исследовательского центра, к.п.н.;

Н.С. Зевакова, заведующий отделом воспитания и дополнительного образования детей;

Н.В. Сечковская, методист отдела воспитания и дополнительного образования детей.

В рамках программы совещания были освещены следующие вопросы:

- реализация регионального пилотного проекта по духовно-нравственному воспитанию в рамках внеурочной деятельности во 2–4 и 5–8 классах на муниципальном уровне;
- организация внеурочной деятельности по духовно-нравственному направлению в соответствии с ФГОС;
- ключевой замысел и концептуальная идея пилотного проекта;
- алгоритм реализации пилотного проекта на институциональном уровне;
- нормативные основы реализации пилотного проекта.

Свой опыт работы по реализации регионального пилотного проекта в муниципальном образовании «Сафоновский район» представили:

Ю.Н. Виноградова, ведущий специалист комитета по образованию Администрации муниципального образования «Сафоновский район» Смоленской области, координатор проекта;

Г.Е. Игнатова, учитель истории и обществознания МБОУ «Средняя школа № 4» г. Сафоново.

На подготовительном этапе реализации регионального пилотного проекта коллективам общеобразовательных организаций были даны рекомендации по разработке пакета нормативных правовых документов, регламентирующих деятельность «пилотных площадок» на институциональном уровне.

Координатором реализации регионального пилотного проекта на муниципальном уровне назначена Г.А. Краснова, ведущий специалист комитета образования Администрации МО «Вяземский район» Смоленской области; от ГАУ ДПО СОИРО проект курирует Н.В. Сечковская, методист отдела воспитания и дополнительного образования детей.

Церковь Святой Живоначальной Троицы

Усадебная церковь Живоначальной Троицы, 1770-1780-е годы. Справа – въездные ворота парадного двора. Снимок 1900-х годов.

Церковь разрушена в 1930-е гг.

О первых владельцах имения Дугино Сычевского уезда Смоленской губернии сведений сохранилось немного. Известно, что Петр I подарил его с окружающими деревнями и селом Хотьково боярину Федору Петровичу Салтыкову, отцу царицы Прасковьи Федоровны, и что тогда же, в 1692 г., в Хотьково был устроен новый храм во имя Вознесения с приделом великомученицы Параскевы. Затем эти владения то отбирались в казну, то вновь дарились или продавались. Непродолжительное время Дугино принадлежало князю Ромодановскому, затем дворянам Николаю Андреевичу Корфу и Матвею Федоровичу Кашталинскому.

Расцвет имения и его обустройство связаны с именем новых владельцев - графов Паниных, к которым оно перешло в 1773 г. Никита Иванович Панин (1718-1783) - фельдмаршал, крупный государственный деятель, в течение 20 лет возглавлявший дипломатическую службу и коллегию иностранных дел России, воспитатель будущего императора Павла I, ближайший сподвижник Екатерины II, которая в 1773 г. пожаловала ему крупные земельные владения в разных губерниях, в том числе смоленское имение Дугино с более чем 180 селами и деревнями, 35000 десятинами земли и 5-ю тысячами душ мужского населения. Бывал ли в своем имении граф Н.И. Панин, неизвестно. Хозяйством и усадебным строительством занимался управляющий. Умер Н.И. Панин в Петербурге. Своей семьи у него не было, и имение Дугино перешло его брату, графу Петру Ивановичу Панину (1721-1789), известному военному деятелю, вице-президенту коллегии иностранных дел и вице-канцлеру. Он поселился в Дугино и перевез в имение свой и брата Никиты обширные архивы, над которыми много работал, приводя их в порядок, и начал разворачивать значительные работы в родовом имении.

1777 годом датируется межевой план села Дугино и дает любопытную информацию о состоянии имения и его главной усадьбы. Во-первых, сразу видно, что ныне существующая планировка усадебного комплекса в целом сложилась уже тогда - вытянутый прямоугольник основной дворцово-парковой части, распланиро-

фото И.Н.Александрова Церковь Живоначальной Троицы. Интерьер родовой усыпальницы с надгробиями П.И. и Н.П. Паниных (1790 г.)

ванный вдоль северо-западного берега реки Вазузы в ее излучине. По центру его видна главная усадебная площадь, обстроенная жилыми и служебными постройками. Весь прямоугольник усадьбы обведен по периметру, видимо, широкой дорогой-аллеей, с которой в разных местах соединяются дороги, ведущие к другим населенным пунктам вотчины. Хозяйственный двор усадьбы разместили за пределами парадной части, к северо-западу от нее. На плане трудно различить конфигурацию и взаиморасположение отдельных построек, которые показаны весьма неразборчиво и условно.

Фотографии донесли до нас облик Дугинской церкви во имя Живоначальной Троицы, строительство которой началось в 1777 году. Это была купольная ротонда с примыкающей с запада двухколоколенной папертью - храм той особой типологии, что сложилась в церковном строительстве екатерининского окружения в 1770-1790-е гг. Самым ранним примером постройки усадебной двухбашенной церкви принято считать Троицкий храм в Троицком-Кайнарджи (1777-1784), возведенный Румянцевым, вероятно, под влиянием проекта Троицкого собора Александро-Невского монастыря в Петербурге (1776 г., арх. И.Е. Старов).

Оригинально был решен церковный ансамбль, отнесенный в сторону от парадного двора усадьбы. Небольшую площадь с храмом посередине обрамляли хозяйственные постройки. Из них сохранилась одна «галерея каменная полуциркульная» (как она названа в описи), позже получившая название «дом-крючок» за свою планировку - два параллельных прямоугольных корпуса, один из которых вдвое длиннее другого, соединены дугой в четверть окружности. В ансамбль входили два таких «крючка», составлявшие полукружие площади. Красивы были ворота церковного двора в виде миниатюрной трехпролетной триумфальной арки.

Никита Петрович Панин

П.И. Панин умер в Москве и по завещанию был похоронен у церкви в Дугино на родовом кладбище. Усадьба перешла в собственность его сына Никиты Петровича Панина (1770-1837), одного из образованнейших людей того времени, известного дипломата и вице-канцлера. В 1801 г., после дворцового переворота, он попал в опалу и более 30 лет, до конца жизни, прожил в Дугино.

Главный фасад центральной части дворца, конец XVIII – середина XIX века. Снимок 1900-х годов.

Во время нашествия Наполеона в 1812 г. Панину удалось сохранить семейный архив, произведения искусства и др. ценности из своей усадьбы. Разорить усадьбу и окрестные деревни не позволили французским мародерам местные крестьяне, образовавшие несколько партизанских отрядов. Одним из них командовал отставной майор Семен Емельянов (крепостной Паниных, он был отдан в солдаты, участвовал в суворовских походах, за спасение полкового знамени был произведен в офицеры). Вошел в историю народной войны и подвиг старосты хутора Левшино Тимофея Архипова, сжегшего свою избу с 10 французами и ценой своей жизни спасшего от разграбления усадьбу Дугино и соседние деревни.

После изгнания французов Н.П. Панин продолжил благоустройство своего имения. В ознаменование победы на его средства в соседнем имении Хотьково был построен новый большой каменный

храм во имя Вознесения с приделами во имя великомучеников Параскевы и Никиты. В усадьбе Дугино в 1820-е гг. был построен великолепный усадебный дворец, расширен парк с каскадами прудов, было открыто одно из первых в губернии училище для дворовых мальчиков (до 20 человек), наиболее способные из них определялись затем для дальнейшего обучения в Смоленскую гимназию, по возвращении из которой назначались на различные должности.

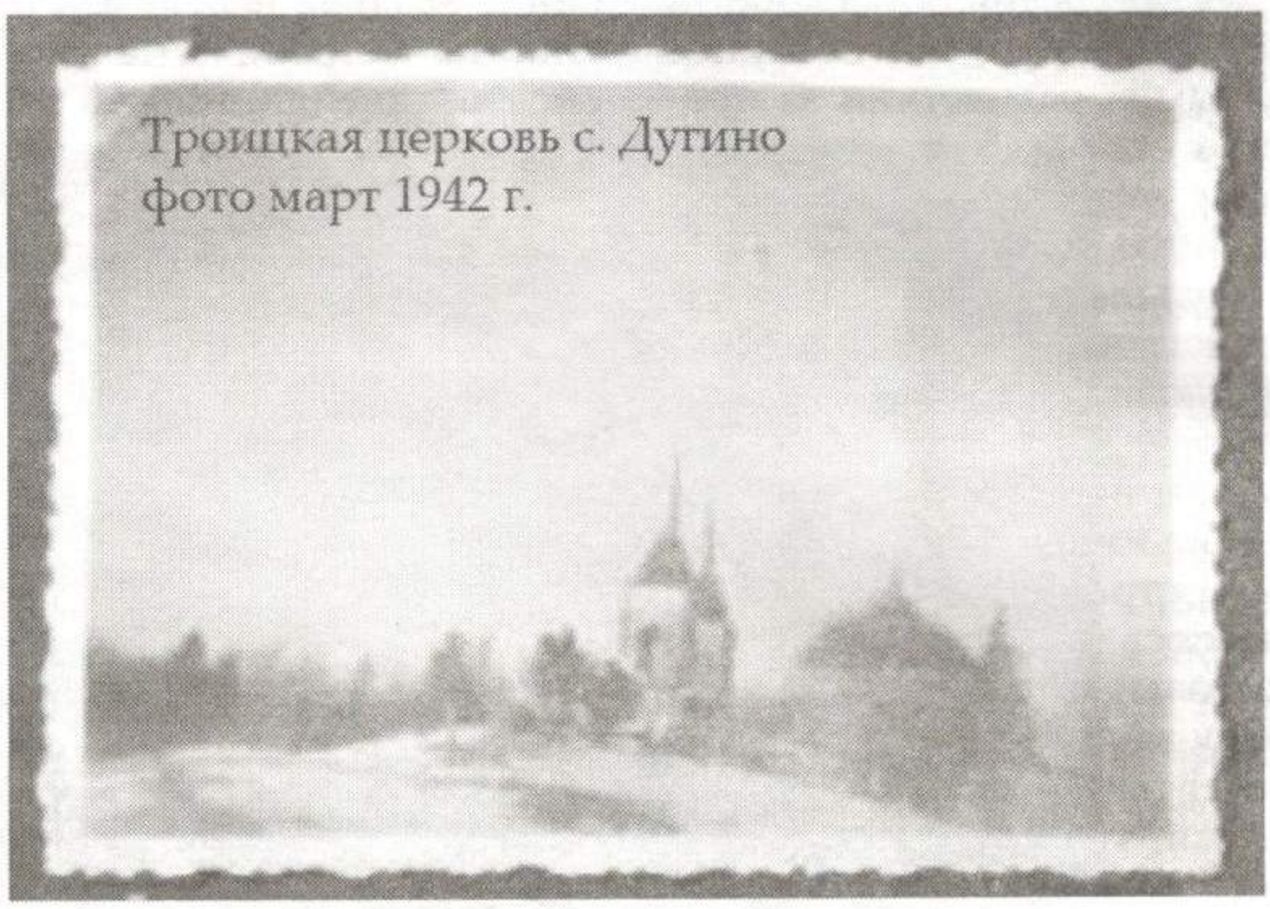
Троицкая церковь с. Дугино
фото март 1942 г.

Усадьбу Дугино унаследовал старший сын, граф Александр Никитич Панин (1791-1850), получивший блестящее образование. В 1812г. он вступил в ополчение, участвовал в Бородинском и других сражениях, был в заграничном походе, выйдя в отставку, поселился в усадьбе Дугино. Он закончил строительство усадебного комплекса, получившего свою композиционную завершенность. По сторонам усадебного дворца были построены 2 больших двухэтажных флигеля, соединенных с ним одноэтажными галереями; 2 одноэтажных каменных здания, каждое из которых состояло из двух прямоугольных и одного изогнутого корпусов (этими изогнутыми частями зданий образовывалась полукруглая площадь, в центре которой находилась церковь).

В 1919 году центральный дом усадьбы сгорел. В 1990-е гг. снесен западный флигель, некогда примыкавший к дворцу. Восточный флигель стоит без крыши, сильно повреждена обшивка стен. От дома -«крючка» остались куски кирпичных стен.

Церковь после революции превратили в избу-читальню, ставили спектакли, проводили собрания, а во время войны она полностью погибла. В 30-40-х годах XIX века в храме служил священник Василий Иванович Смирягин и пономарь Петр Лабутин.

В настоящее время здесь еще можно встретить редкие, а иногда и единственные в области породы деревьев: клен остролистный, сахаристый и татарский; несколько видов экзотических сосен: Веймутова-кедровая, горная сосна из Северного Кавказа, австрийская, сибирская; липы: мелколистная, крупнолистная, голландская венгерская и кавказская; тополя: канадский и берлинский, бальзамический, белый; пять видов лиственницы: европейская, западная, сибирская, Сукачева, американская; туя западная...

Смоленская региональная общественная организация "Возрождение Дугино", работая на общественных началах, без какой-либо финансовой поддержки, увлеченная идеей сохранения и возрождения парка и усадьбы в целом, занимается реализацией Программ по изучению, популяризации, сохранению, восстановлению и охраны усадебного парка бывшей усадьбы "Дугино" графов Паниных и князей Мещерских , находящейся в д. Дугино Сычевского района Смоленской области.

Весной 2013 года проведен первый масштабный субботник в усадебном парке, в котором приняли участие более 250 человек.

В ежегодных волонтерских субботниках принимают участие местные жители, ученики местной средней школы, представители Администраций района и региона, Смоленская региональная общественная организация "Возрождение Дугино", сотрудники районного краеведческого музея и библиотек и многие другие.

Епископ Вяземский и Гагаринский Сергий освятил храм в с. Дугино Сычевского благочиния

30 декабря 2017 года, в Неделю 29-ю по Пятидесятнице, прор. Даниила и трех отроков: Анании, Азарии и Мисаила, Преосвященнейший Сергий епископ Вяземский и Гагаринский совершил чин малого освящения храма в честь Святой Троицы в с. Дугино Сычевского благочиния.

Его Преосвященству сослужили: благочинный Вяземского округа протоиерей Валерий Калинин, благочинный Сычевского округа протоиерей Анатолий Чайкин, настоятель Преображенского храма с. Мольгино иерей Иоанн Океанов, дьяконы.

Богослужебные песнопения исполнил хор Свято-Благовещенского храма г. Сычевка.

На освящении храма присутствовали: заместитель Главы Администрации МО «Сычевский район» К.Г. Данилевич, председатель Сычевской районной Думы М.А. Лопухова, Глава МО Дугинского сельского поселения О.В. Сергеева.

Несмотря на дождливое утро, многие жители села, насельники дома- интерната для престарелых людей, паломники приняли участие в этом радостном событии.

По окончании торжественного мероприятия владыка Сергий обратился к присутствующим с приветственным словом:

«Дорогие отцы, братья и сестры! Поздравляю вас *с малым освящением храма в честь Святой Троицы. В селе Дугино был красивый храм, но в годы лихолетья храм этот был уничтожен. Слава Богу, что в наше время нашлись люди, которые ставят перед собой задачу не только возрождения России, не только возрождения сельского хозяйства, но ставят в первую очередь - возрождение душ человеческих. Эти люди понимают, что без Бога не до порога. Человек отличается от животного тем, что имеет бессмертную душу. Эта бессмертная душа должна обязательно питаться особой пищей - благодатью Святаго Духа.*

И сегодня мы с вами совершили малое освящение храма, а после дня Святой Троицы мы совершим великое освящение храма и Божественную литургию. С сегодняшнего дня в храме будут совершаться богослужения. Храм – это сердце православного человека. Храм - это дом Божий. Здесь невидимо пребывает Бог и внемлет нашим молитвам. Будем исправляться и возрождаться духовно. И пусть Бог помогает нам в этом.

От всей души поздравляю вас, дорогие отцы, братья и сестры, с наступающим Новым годом и праздником Рождества Христова. Особая благодарность тем людям, которые потрудились в созидании этого храма. Желаю всем крепости душевных и телесных сил. Пусть этот храм будет сосредоточием вашей духовной жизни. Приходите сюда как можно чаще, приводите своих деток, учитесь сами вере православной, учите своих детей. Ибо не научив их, кто заменит нас? Люди, которые заботятся о селе, сделали самый главный и дорогой подарок в канун нового года и Рождества Христова. И пусть помощь Божия не отступает от села и всех людей, которые будут приходить в этот храм. Храни всех Господь!»

В заключение епископ Сергий побеседовал с жителями с. Дугино и ответил на их вопросы.

Мученик Иоанн Попов

Различными путями ведет к Себе Господь людей. Псалмопевец Давид от лица всех исповедал эту истину, воспев в псалме: «От Господа стопы человеку исправляются» (Пс. 36, 23). Поэтому знание путей, приводящих в Царство Небесное, есть знание необходимейшее каждому человеку любого пола, возраста и национальности, любого достатка и общественного положения.

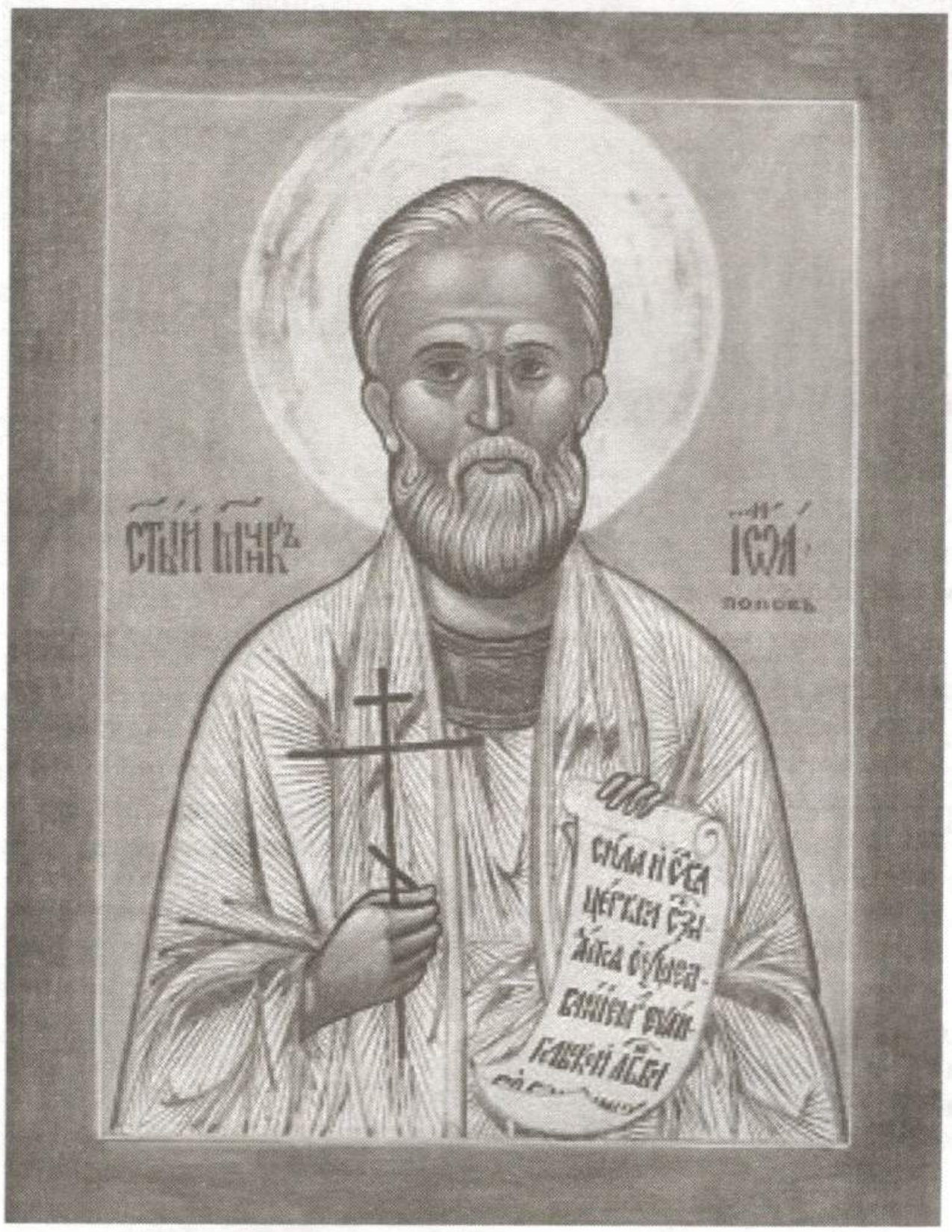

«Благодать Божия, - свидетельствует святитель Иоанн Златоуст, - оставила нам описание жизни святых и их поведения, чтобы, научаясь, как люди, имеющие одинаковую с нами природу, выполнили все, относящееся к добродетели, мы и сами возбуждались к упражнению в ней, возгревая в себе горячее стремление любви к ним. Но как же это случится? Если мы постоянно будем прилепляться к тем мужам и будем держать их в своей памяти, мы усвоим и их образ жизни. И в этом Бог имеет быть прославлен больше, чем во всем остальном».

Одним из выдающихся подвижников и мучеников, просиявших в нашей Церкви в XX веке, является Иван Васильевич Попов (1867 - 1938). Вся жизнь этого прославленного Церковью мирянина протекла в служении Христу. Он настолько был укоренен в Священном Предании Церкви, его знания о вероучении, о жизни и трудах святых отцов и учителей Церкви были так велики, что всеми знавшими его современниками он почитался и признавался за самого мудрого и ученого мирянина Церкви, для которого полученные знания были не тяжелым книжным багажом, а личным духовным достоянием, опираясь на которое он непрерывно шествовал многотрудным путем скорбей в Царство Небесное.

Мученик Иоанн родился 17 января 1867 года в городе Вязьме Смоленской губернии в семье священника Воскресенской церкви Василия Михайловича Попова и его супруги Веры Ивановны. 19 января он был крещен в Спасо-Преображенской церкви города Вязьмы своим дедом, протоиереем Михаилом Поповым. В 1888 году Иван Васильевич окончил Смоленскую Духовную семинарию, в 1892 - Московскую Духовную академию и был оставлен на год для приготовления на вакантную преподавательскую должность. В 1893 году он был назначен временно исполняющим должность доцента по кафедре патристики. Первую пробную лекцию он прочел о Тертуллиане. В 1897 году Иван Васильевич защитил магистерскую диссертацию "Естественный нравственный закон (Психологические основы нравственности)", в которой разбирались происхождение и обоснование нравственности как с философской, так и с богословской точек зрения, и был утвержден в должности доцента академии. В 1898 году Иван Васильевич был назначен экстраординарным профессором по кафедре патристики. В 1899 году он опубликовал библиографические заметки на богословские статьи, появившиеся в это время за рубежом, под названием "Библиография. Новости иностранной литературы по патрологии", а в 1901 году в "Богословском вестнике" поместил статью "Обзор русских журналов. Древнецерковная жизнь и ее деятельность в текущей духовной журналистике", где им были проанализированы практически все вышедшие в то время работы на эту тему.

В 1901-1902 годах Иван Васильевич был направлен за границу для прослушивания лекций по

богословию в Берлине и Мюнхене. Вернувшись из-за границы, Иван Васильевич в 1903 году был назначен на должность редактора "Богословского Вестника", и с этого времени у него образовалось много дополнительных хлопот, связанных с публикацией различных статей и с цензурой. Особенно стало трудно, когда в 1905 году в русском обществе, не исключая академических кругов, разгорелись страсти, касающиеся политических вопросов. "Богословский Вестник" был обвинен в либерализме, и в 1906 году Иван Васильевич подал прошение о снятии с себя обязанностей редактора.

В 1904 году Иван Васильевич опубликовал работу "Религиозный идеал святого Афанасия Александрийского", в 1908 - "Святой Иоанн Златоуст и его враги". В 1911-1912 годах была издана его книга "Конспект лекций по патрологии", в основу которой были положены записи студентами его лекций.

С 1894 по 1916 год Иван Васильевич неоднократно участвовал в магистерских и докторских диспутах и давал отзывы на магистерские и докторские сочинения, а также рекомендации для присуждения премий за различные богословские и исторические труды. С 1907 года Иван Васильевич состоял приват-доцентом историко-филологического факультета Московского университета по кафедре истории Церкви. В 1917 году он защитил докторскую диссертацию "Личность и учение блаженного Августина", которая явилась фундаментальным трудом на эту тему.

В 1917 году Иван Васильевич был избран членом Поместного Собора от Московской Духовной академии и заместителем председателя по отделу Духовной академии. После окончания деятельности Поместного Собора Иван Васильевич преподавал в Московской Духовной академии до ее закрытия в 1920 году, после чего до 1923 года он преподавал в Московском университете на кафедре философии средних веков.

В связи с обновленческим расколом, с тем, что часть архиереев вернулась в православие, а часть осталась в обновленчестве, некоторыми церковными людьми стали составляться списки архиереев - православных и находящихся в обновленческом расколе. Иван Васильевич попросил достать ему такой список своего ближайшего ученика, занимавшегося под его руководством церковной историей и патрологией, Антония Тьевара. Список этот оказался далеко не полон, и Иван Васильевич, как человек, хорошо знавший церковную жизнь, стал его дополнять. Составление такого списка было тем более важно, что по сведениям, дошедшим до Патриарха Тихона, на 1925 год намечалось созвать Собор всех Православных Восточных Церквей. Иван Васильевич познакомил с этим списком Патриарха Тихона. Патриарх благословил Ивана Васильевича работать над полным списком канонических архиереев Русской Православной Церкви. Предполагалось, что если Собор состоится и на него будут приглашены представители Русской Церкви, то Иван Васильевич будет отправлен туда делегатом.

В том же году Иван Васильевич участвовал в нелегальной пересылке за границу через знакомого сотрудника Чехословацкой миссии указа Патриарха о назначении митрополита Платона (Рождественского) управляющим Северо-Американскими приходами.

Деятельность по составлению списка архиереев и общение с сотрудником Чехословацкой миссии послужили поводом к аресту. 10 декабря 1924 года Иван Васильевич был арестован и заключен в тюрьму ОГПУ в Москве. С этого времени закончилась его деятельность на поприще изучения церковной истории и преподавания патрологии - он сам стал участником этой истории и своим личным примером должен был явить тот высокий образ христианских подвижников - святых отцов, учителей веры и мучеников, коими Святая Церковь утверждалась и прославлялась на протяжении веков.

27 апреля Ивану Васильевичу было предъявлено обвинение в том, что он "виновен в сношениях с представителями иностранных государств с целью вызова со стороны последних интервенции по отношению к советской власти, для каковой цели Поповым давалась последним явно ложная и неправильная информация о гонениях со стороны советской власти... Церкви и епископата".

19 июня 1925 года Особое Совещание при Коллегии ОГПУ приговорило Ивана Васильевича к трем годам заключения, и он был отправлен в Соловецкий концлагерь. Туда же был отправлен и его ученик Антоний Тьевар.

Свидетель пребывания Ивана Васильевича на Соловках протоиерей Михаил Польский писал о нем: "Иван Васильевич был учителем школы грамотности при Соловецком лагере... Говорить об учено-богословской работе Ивана Васильевича Попова - особая отдельная задача. Во всяком случае, в России патрология как наука впервые создана им...» Характеризуя его ученость, архиепископ Иларион (Троицкий) говорил: «Если бы, отцы и братия, все наши с вами знания сложить вместе, то это будет ничто пред знаниями Ивана Васильевича»".

Профессор Иван Васильевич Попов был автором текста обращения православных епископов к правительству СССР, известного как "Памятная записка Соловецких епископов", которое, после обсуждения заключенных в Соловецком концлагере архиереев, приняло свой окончательный вид. В этом обращении подробно описывались идейные различия между идеологией коммунизма, принятой государством за религиозную доктрину, и церковным мировоззрением, а также суть сложившихся на тот момент отношений между Церковью и государством; в нем намечались общие принципы взаимоотношений между Церковью и государством, основанные на признании закона об отделе-

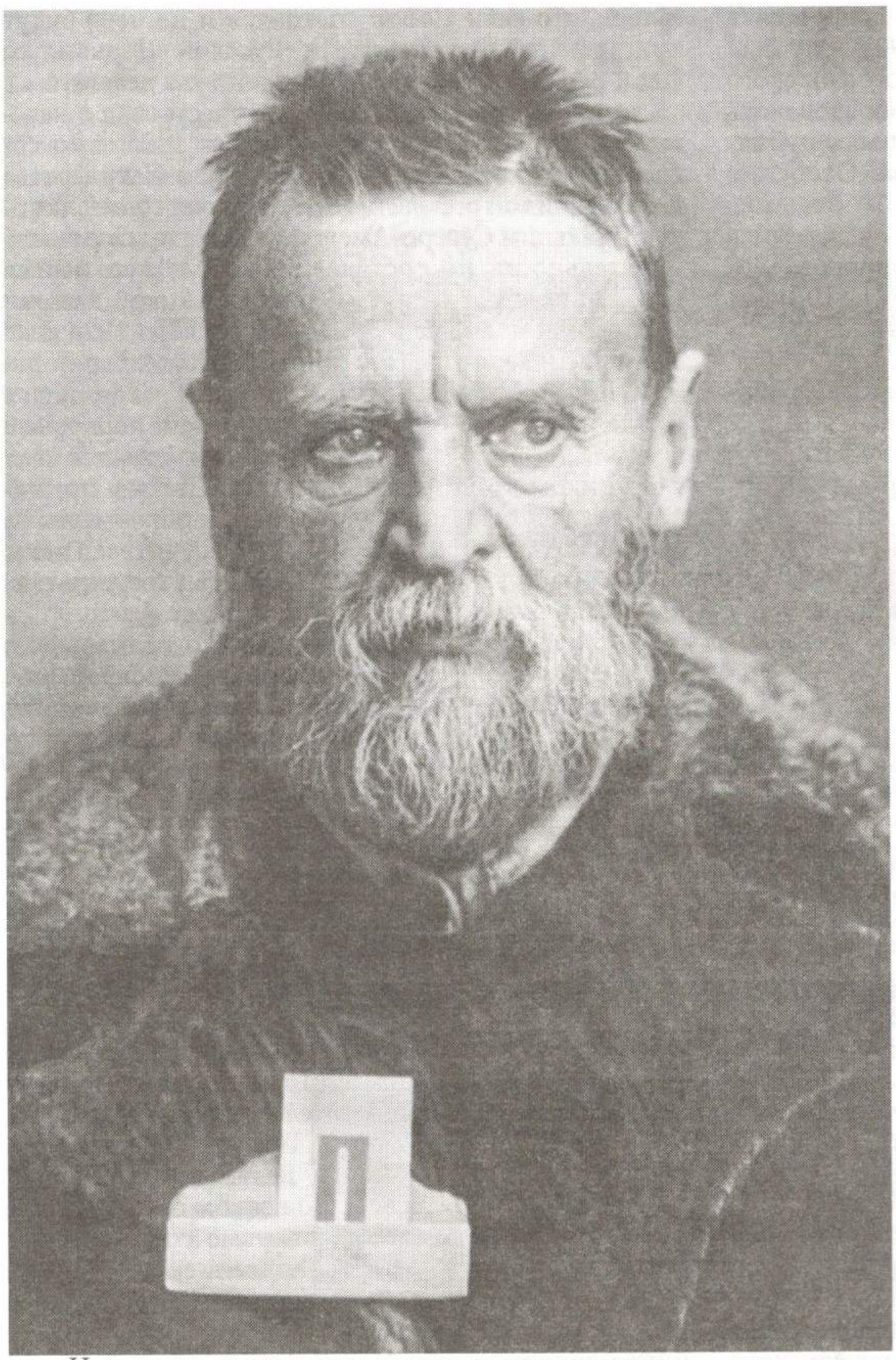

нии Церкви от государства и принципах лояльного отношения Церкви к государству.

Иван Васильевич Попов, благочестивый старец-аскет, профессор святоотеческой литературы, автор ценнейших печатных трудов, при составлении "Записки" руководился указаниями старшего среди архиереев на Соловках архиепископа Евгения (Зернова).

4 ноября 1927 года Особое Совещание при Коллегии ОГПУ приговорило Ивана Васильевича к трем годам ссылки, и он был отправлен в ссылку на реку Обь под Сургут. 11 декабря 1930 года срок ссылки истек, но Ивану Васильевичу выехать не разрешили. В конце декабря против него было затеяно новое дело. 8 февраля 1931 года Особое Совещание при Коллегии ОГПУ приговорило Ивана Васильевича к лишению права проживания в ряде областей и краев России, с прикреплением к определенному месту жительства сроком на три года, и в тот же день он был вновь арестован и заключен в тюрьму в Сургуте по обвинению в проведении антисоветской агитации. Затем местом жительства Ивана Васильевича стало село Реполово Тюменской области.

Вернувшись из ссылки в 1934 году, Иван Васильевич поселился в Люберцах под Москвой и восстановил связи с оставшимися в живых знакомыми и учениками по академии. Встречи чаще всего происходили на квартире архиепископа Варфоломея (Ремова), который приглашал к себе некоторых архиереев, приезжавших на сессии Синода.

В феврале 1935 года было арестовано по одному делу с архиепископом Варфоломеем двадцать два человека. Среди них был и Иван Васильевич. 26 апреля 1935 года Особое Совещание приговорило его к пяти годам ссылки в Красноярский край. Но началась новая волна гонений, когда всех ссыльных и находящихся в лагерях по приказанию Сталина и советского правительства стали вновь арестовывать и большей частью расстреливать. 9 октября 1937 года Иван Васильевич Попов был арестован и заключен в тюрьму в Енисейске.

5 февраля 1938 года тройка НКВД приговорила Ивана Васильевича к расстрелу. Иван Васильевич Попов был расстрелян 8 февраля 1938 года в 9 часов вечера, в канун празднования памяти вселенского учителя святителя Иоанна Златоустого, имя которого, по-видимому, он и носил.

Один из очевидцев жизни мученика в Соловецком узилище писал о нем: "В светском звании Иван Васильевич был истинным монахом, безбрачным и девственником, смиренным тружеником, воздержником в пищи и питии, благоговейным молитвенником к Богу. Сему все знавшие его - свидетели. Имея дар благодати Божией - "слово знания" (1 Кор. 12, 8), он трудами удесятерил талант, послужил им Церкви с великой пользой и прославил ее своей мученической кончиной".

Память мученика Иоанна (Попова) Святая Церковь празднует 26 января (8 февраля), а также в день памяти Собора Новомучеников и Исповедников Российских XX века.

Монастыри Вяземской земли 1917-2017 гг.

Западный форпост Московского княжества - Вяземская земля на протяжении второго тысячелетия от Рождества Христова многократно несла на себе обязанность и честь быть православным воином в защите земли русской от духовной, военной и политической экспансии западных соседей. Монастыри как оборонительные сооружения и духовные крепости известны здесь с первых веков христианства на Руси. В рукописном житии (предположительно XIX век) преподобного Аркадия Вяземского (XI век) упоминаются Верхне-Спасский на Московской дороге и Нижне-Спасский в городской крепости монастыри, существовавшие в то время.

В начале XX века на Вяземской земле было три мужских и семь женских монастырей (два из них сейчас находятся на территории Московской области). В 2017 году в Вяземской епархии действуют один мужской и два женских монастыря.

Вяземский Иоанно-Предтечев монастырь основан преподобным Герасимом Болдинским, который в 1535 г. с учеником своим Симеоном «поставил к западу от города Вязьмы, на высоком холме, недалеко от реки Бебри келью и начал подвизаться на поприще духовной жизни».(1) За несколько лет вокруг праведников собралось много братии. Они строили келии рядом и оставались в послушании у прп. Герасима. В начале 1542 г. преподобный Герасим отправился в Москву, где испросил благословения и грамоты на устроение церкви и основание обители у «Государя Великого Князя Иоанна Васильевича и митрополита Макария». Возвратившись в Вязьму, преподобный Герасим немедленно приступил к возведению деревянного храма в честь Предтечи, Крестителя Господня, Иоанна. Уже в 1542 г. трудами монастырской братии и «доброхотным пособием некоторых боголюбивых окрестных поселян» был возведен и освящен храм. С тех пор обитель по имени главного престола называется Предтечевой, а по городу - Вяземской.(16)

Располагался монастырь поблизости от Старой Смоленской дороги. На протяжении столетий монастырь посещали известные государственные и церковные деятели России: 1566 г. – царь Иоанн IV Васильевич Грозный, 1598 г. – царь Борис Феодорович Годунов, 1619 г. – митрополит Ростовский и Ярославский Филарет (будущий патриарх); 1654 г., 1655 г., 1656 г., 1657 г. – царь Алексей Михайлович; 1656 г. – святейший патриарх Никон; 1663-1684 гг. святитель Питирим Тамбовский; 1800-1803гг. - преподобный Макарий Алтайский (учился в духовном училище); 1918 г. – священномученик Макарий (Гневушев), 1993 г. – Святейший патриарх Московский и всея Руси Алексий II, 2015 г. - Святейший патриарх Московский и всея Руси Кирилл.

В 1739 г. при монастыре была учреждена Крутицкая семинария, переведенная в 1744 г. в Москву в Покровский монастырь (до 1764 г. Вязьма со всем ее округом входила в состав Крутицкой епархии). С 1745 г. при монастыре было устроено училище для детей духовенства, просуществовавшее до 1918 года. С 1665 по 1742 гг. монастырь имел подворье в Москве в приходе церкви Космы и Дамиана на Покровке. Монастырь был разорен в 1812 г., восстановление шло более тридцати лет.

В начале XX века в обители действовали три каменных храма: соборный в честь иконы Божией Матери Одигитрии, с приделами в честь Иоанна Предтечи и Симеона Богоприимца, построенный в 1635-1638 годах; надвратный храм в честь Вознесения Господня с колокольней, построенный в 1650 году, теплый храм во имя иконы Знамения Божией Матери с приделом в честь святителя Николая Чудотворца, построенный в 1750 году. Были настоятельские и братские каменные кельи, двухэтажный гостиничный корпус, монастырь был обнесен каменной стеной. Обитель относилась ко второклассным, необщежительным, число братии около десяти. В 1912 г. в монастыре проведены исследования известным русским архитектором-реставратором П.Д.Барановским,

материалы которых легли в основу реставрационных работ 1970-1980 гг. Решением исполкома горсовета в августе 1929 храмы монастыря отобраны у верующих, оставшиеся монахи выселены или арестованы, имущество разграблено. Впоследствии в монастыре размещалась спичечная фабрика, цеха общества слепых, пивоваренный завод.

К 1989 г. в монастыре были отреставрированы фасады храмов Одигитрии и Вознесения, частично восстановлена монастырская стена и гостевой корпус. В конце 1980-х годов вязьмичи неоднократно обращались к церковным и светским властям всех уровней с просьбой открыть мужской монастырь на историческом месте. Были собраны тысячи подписей жителей города. В июне 1990 года решением Священного Синода Вяземский Иоанно-Предтеченский мужской монастырь был открыт. Со дня открытия братия стала заниматься издательской и просветительской деятельностью. В 1994 г. при монастыре был создан Центр духовного просвещения, проводилась большая работа со школьниками близлежащих школ и прихожанами. Храм Вознесения Господня был освящен 11 августа 1991 года. В 1995 г. монастырь был преобразован в женский. В 2001 году 12 августа митрополитом Кириллом был освящен главный престол храма Одигитрии. (2) В настоящее время в монастыре ежедневно совершается Божественная Литургия.

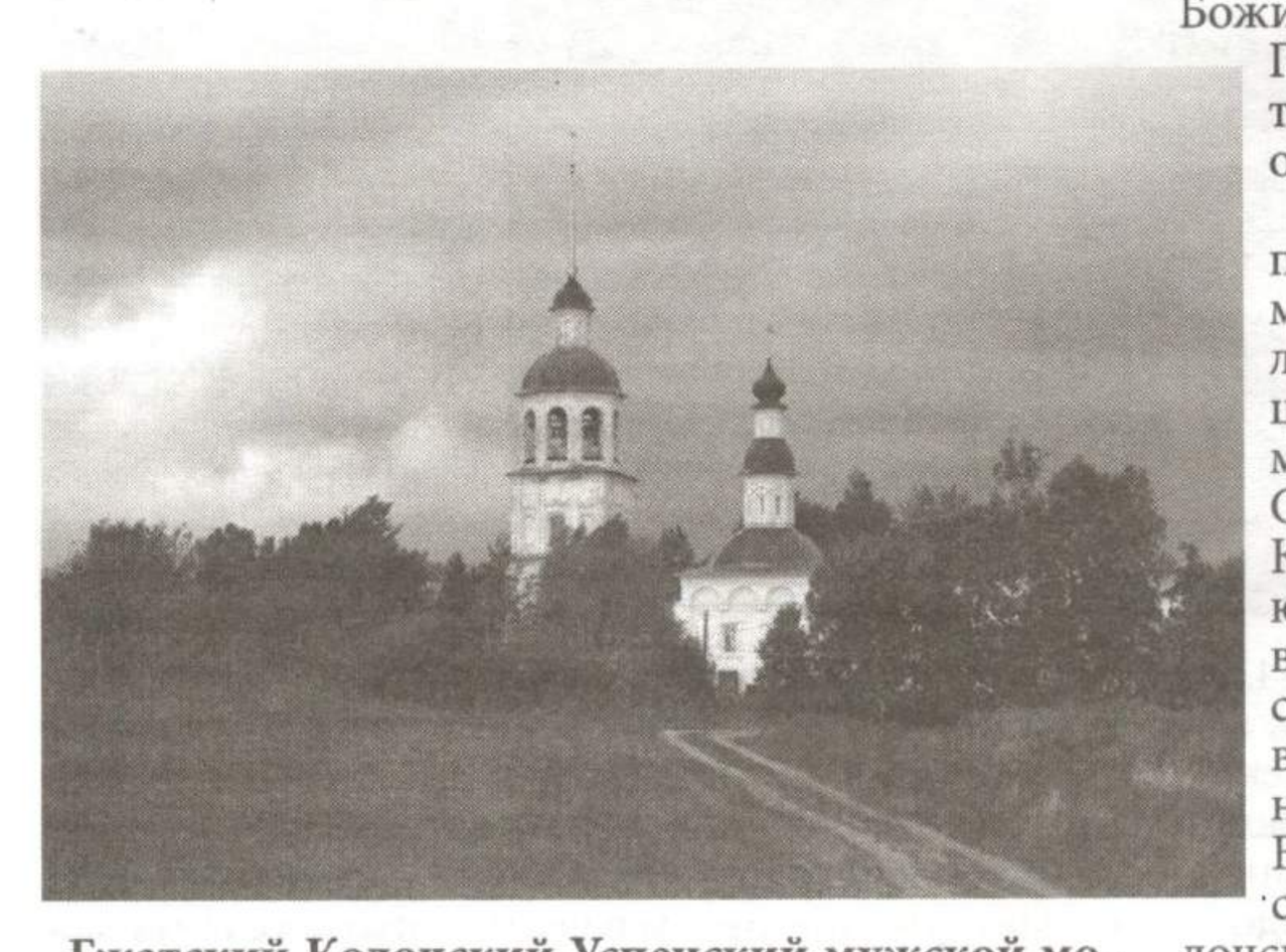

Гжатский Колочский Успенский мужской монастырь, историческое название и Свято-Успенский Колоцкий женский монастырь, современное название, основан в 1413 г. князем Андреем Дмитриевичем Можайским, по случаю явления на реке Колочи иконы Божией Матери. Монастырь стоял вблизи Старой Смоленской дороги. До 1609 г. в монастыре было два каменных храма: Успения Пресвятой Богородицы с приделами святителя Николая Чудотворца и Богоявления Господня; храм святителя Алексия митрополита Московского под колокольней. В 1612 г. обитель была сильно разрушена и пребывала в сильном запустении долгое время. В 1724 г. монастырь был приписан к Новоспасскому монастырю Москвы. В 1764 г. монастырь был причислен к третьему классу. В 1785 г. была построена каменная ограда, в 1794 г. обновлен Успенский собор с приделами святителя Николая и пророка Илии. С 1787 г. монастырь перешел в ведение Смоленской епархии. В 1812 г. находился в эпицентре Бородинского сражения. В нем размещалась ставка фельдмаршала М.И.Кутозова (20-21 августа, с. ст.), а затем штаб Наполеона. При отступлении французы разграбили монастырь, сожгли все деревянные постройки. В 1818 г. монастырь посетил Государь император Александр I, а в 1837 г. цесаревич Александр Николаевич (будущий император Александр II). В начале XX века монастырь относился к разряду третьеклассных, необщежительных. Число братии невелико. В обители находилась чудотворная икона Божией Матери Колочской.

После закрытия монастыря в двадцатые годы Успенский собор стал приходским храмом и действовал до 1934 г. В селе Колоцкое стали селиться насельницы других закрытых монастырей. После закрытия храма чудотворный образ Колочской Божией Матери был перенесен в Гжатск (ныне Гагарин). В конце 30-х годов XX века территоря, где расположен Колоцкий монастырь отошла к Московской области.

В 1993 г. уцелевшие здания обители были переданы в ведение Спасо-Бородинского монастыря для устроения подворья. В келейном корпусе была обустроена домовая церковь с престолом во имя преподобномученицы Елисаветы. В 1997 г. решением Священного Синода был открыт Успенский Колоцкий женский монастырь. Продолжаются реставрационные и ремонтные работы в Успенском храме, налаживается монастырское хозяйство. На месте обретения чудотворной иконы над святым источником установлена деревянная надкладезная часовня. Возобновлен крестный ход от монастыря к святому источнику в день празднования Колочской иконы Божией матери (22 июля, н.ст.). В июле 1999 г. монастырь посетил Святейший патриарх Алексий II.(3) В настоящее время в монастыре несут послушание пятнадцать насельниц.

Сычевский Казанский мужской монастырь основан в1864 г. Расположен на левом берегу реки Вазузы, в полутора километрах от города.

В монастыре было три храма: во имя Казанской иконы Божией Матери, с приделами в честь прп. Сергия Радонежского и Св. Николая Чудотворца; во имя Федоровской иконы Божией Матери с приделом в честь прп. Антония и Феодосия Печерских; и домовая церковь во имя Архангела Михаила. В начале XX века братия монастыря

Князь-Владимирский мужской монастырь.

была многочисленна (до 500 человек), основное послушание братии было чтение «Псалтири». Закрыт монастырь в двадцатые годы XX века. К началу XXI века материальных следов от монастыря не осталось.

Князь-Владимирский мужской монастырь. Вновь основан и открыт в 2015 году. Монастырь находится на истоке Днепра. Освятил открытие монастыря Святейший патриарх Кирилл Московский и всея Руси 28 июля 2015 года. Святейший патриарх освятил Владимирский храм монастыря и часовню на истоке Днепра.

Вяземский Аркадиевский девичий монастырь. В 2017 году исполнилось 185 лет со дня открытия монастыря (открыт 1 октября (с.ст.) 1832 года, в праздник Покрова Пресвятой Богородицы, на базе общины сестер упраздненного в 1779 г. Вяземского Ильинского девичьего монастыря). В 1780 г. сестрам общины было разрешено поселиться у древнего храма Всемилостевейшего Спаса, приписанного к Троицкому собору. Место расположения храма было очень живописным, на высоком холме над рекой Вязьмой. По преданию, здесь совершал свои молитвенные подвиги преподобный Аркадий Вяземский, а впоследствии находился «нижний Спасский монастырь». Основательницей общины была Наталья Павловна Кириллова, прожившая первую треть своей жизни в Ильинском монастыре, а затем посвятившая 68 лет жизни становлению Аркадиевского монастыря, став его первой настоятельницей. В 1833 г., в возрасте девяносто двух лет она была пострижена в монашество с именем Нимфодора и назначена настоятельницей монастыря, которым управляла до 1847 года. Умерла Матушка Нимфодора на сто девятом году жизни. По смерти первой настоятельницы в обитель была назначена игуменией казначея Вознесенского Смоленского монастыря монахиня Августа из рода князей Ширинских-Шихматовых, родственница иеромонаха Аникиты, основавшего Ильинский скит на Святой горе Афон. Игумения Августа пожертвовала все свое имение на строительство монастыря. При ней был расширен соборный храм, к которому с севера были пристроен двухэтажный придел с престолами во имя Покрова Пресвятой Богородицы и иконы Ахтырской Божией Матери. Монастырь был обнесен каменной стеной. Игумения Августа организовала при монастыре училище для девочек.

На начало XX века в Аркадиевском монастыре несли послушание более ста восьмидесяти насельниц.(4) Обитель относилась к разряду не штатных, общежительных. Сестры преподавали в монастырской школе, занимались рукоделием (вышивкой), огородничеством, садоводством – при монастыре был замечательный розовый сад. Монастырь закрыт в 1918 г., шести престольный Спасский храм закрыт в 1929 г.

В начале XXI века из монастырских построек остались храм Всемилостевейшего Спаса, в котором находилась городская библиотека, здание богадельни, в котором размещался литературный салон, хозяйственный корпус с просфорней и погребами, принадлежащий в настоящее время частным лицам. Частично сохранилась монастырская стена со Святыми воротами и одна из башен ограды. В 2017 году здание Храма Всемилостивейшего Спаса передано Вяземской епархии, образованной в 2015 году.

Женская община во имя иконы «Всех скорбящих радость» основана в 1901 году вдовой крестьянина Анастасией Федоровной Кудряшовой в сельце Булгаково ныне Темкинский район. Для устроения обители А.Ф. Кудряшова пожертвовала около 27 га. земли и мукомольную мельницу на реке Воре и все принадлежащие ей жилые и хозяйственные постройки. В 1902 г. в общине был построен храм в честь иконы Богородицы «Всех скорбящих радость», двухэтажный келейный корпус, в котором проживали более сорока насельниц. Строились помещения приюта для глухонемых детей. (5) В наше время из материальных следов от этой обители можно увидеть старый монастырский липовый парк.

Ризская женская община основана в 1911 году в имении дворян Энгельгардов Ризское под Вязьмой. Это имение было куплено «купеческой дочерью» Зинаидой Николаевной Вашковой для открытия в нем женской общины. В имении был домовой храм в честь Положения Ризы Господней (освящен 6 ноября 1774 г.), Обращаясь к священноначалию, Зинаида Николаевна просила назвать общину «Ризоположенской». А «так как она желала открыть общину и в память избавления от потопления во время плавания на «Штандарте» в Финляндских походах в 1907 году 29 августа Государя Императора и всего Его Августейшего семейства, просила усвоить наименование сей общине «Алексеевской» в честь Св. Алексия, имя коего носит наследник цесаревич и Великий князь Алексий Николаевич».(6) Архимандрит Вяземского Иоанно-Предтечева монастыря Дионисий в рапорте на имя преосвященного Феодосия, епископа Смоленского от 16 мая 1911 г. отмечал, что местность для устроения монастыря «возвышенная, сухая, здоровая, окружена с трех сторон проточной водой, лесистая, уединенная. ...постройки по своей прочности и массивности напоминают здания древнего монастыря. Семь зданий каменных, устроенных в 1768 году и весьма хорошо сохранились».(7) Зинаида Николаевна Вашкова кроме движимого и недвижимого имущества, находящегося в имении Ризское, передавала монастырю 52 дес. 1040 саж. (около 53 га земли). Крестьянская девица Ксения Дементьева пожертвовала монастырю 12 дес. (более 13 га.) земли, на которой произрастал смешанный лес.(8) Указом Государя Императора от 5 июня 1912 г. Ризская Алексеевская община была утверждена. В это время в ней проживало 56 насельниц. Закрыта обитель в 1928 г.

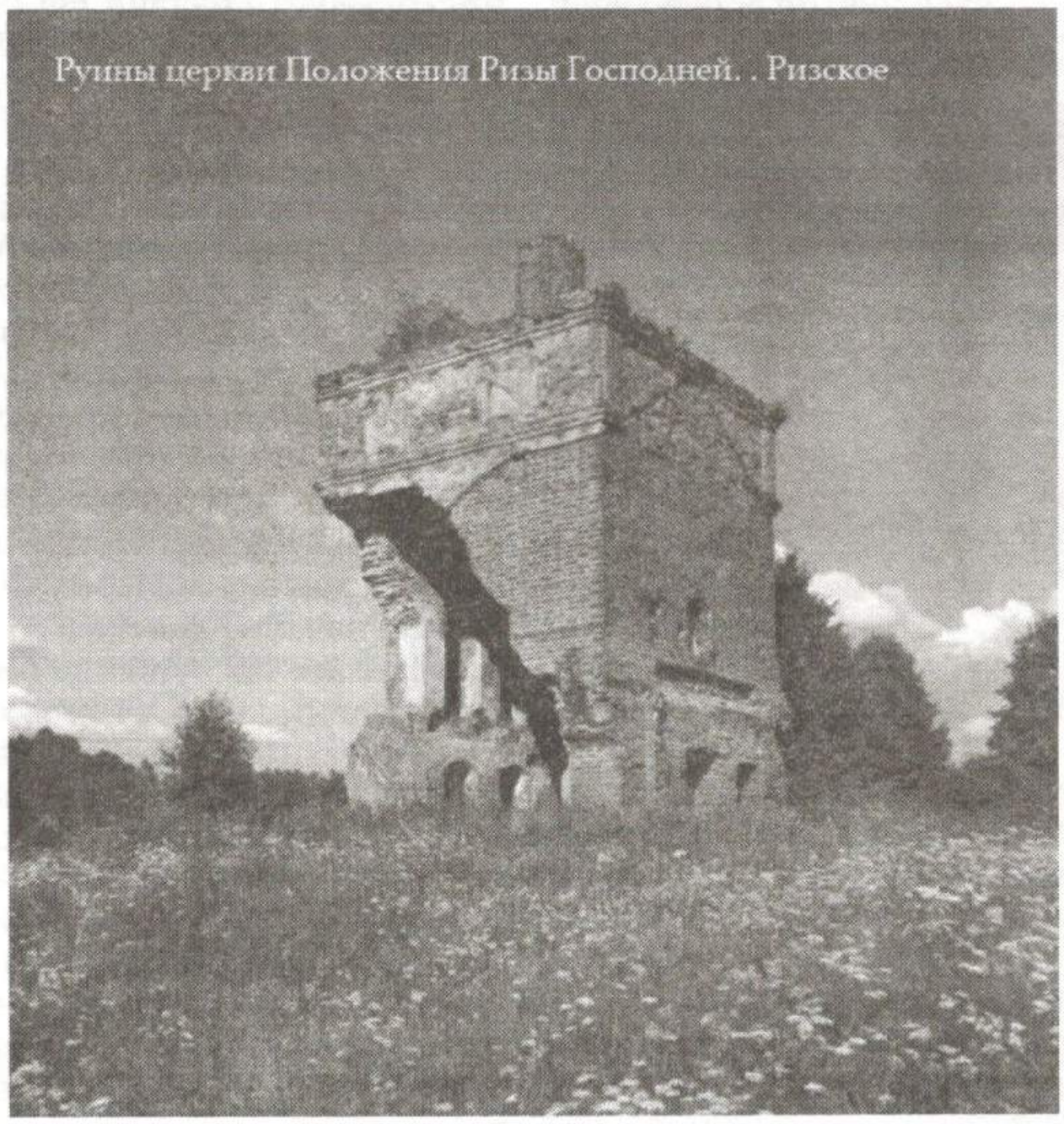
Руины церкви Положения Ризы Господней. . Ризское

В настоящее время об обители напоминают развалины храма и остатки фундаментов некоторых построек.

Иверская женская община основана, вероятно, в начале XX века в селе Малое Азарово (Зеленая Горка) в километре от села Ахтырка, ныне Пигулино. О том, что в живописном месте, на высоком холме, у подножия которого протекала река Вязьма стоял монастырь, местные старожилы помнили, но найти документальных подтверждений этому не удавалось. Сейчас нам известен всего один документ, в котором упоминается эта обитель. Это письмо начальника управления Бельской уездной милиции адресовано начальнику управления Вяземской уездной милиции, к которому приложено соглашение. Соглашение составлено 30 апреля 1921 г. «... между гражданами Коммуны Иверской общины и Бельским Совдепом». От общины соглашение подписал: «Священнослужитель Иверской церкви Смоленского Троицкого монастыря иеромонах Мартиниан». (9)

К 2017 году от монастыря материальных следов не осталось. Срыт даже высокий холм, на котором красовалась обитель. Теперь здесь котлован, из которого берут песок.

Используемая литература:
1. Вяземский Иоанно-Предтечев монастырь. 2001. С.4.
2. Смоленские епархиальные ведомости. Смоленск, 2001. №4. С.20-21.
4. РГИА, ф.796, оп. 157, д. 374. л. 27.
5. РГИА. Ф. 796. Оп.182. Д. 1968. ЛЛ. 2-4.
6. РГИА. Ф. 796. Оп. 192. Д. 2039. Л. 7.
7. Там же. Л.8.
8. Там же. Л. 9 об.
9. ФГАСО г. Вязьмы. Ф. 739. Д. 22. Л. 32, Л.35 об.

Материал подготовила игумения Ангелина (Нестерова)

Продолжение следует

Дорогие читатели! Редакция журнала «Вяземские епархиальные ведомости» предлагает вашему вниманию несколько стихотворений православного поэта, прихожанина одного из вяземских храмов Семионенкова Геннадия.

9 февраля этого года при содействии редакции ведомостей в свет вышла первая книга-сборник стихов Геннадия Николаевича «Наедине с памятью».

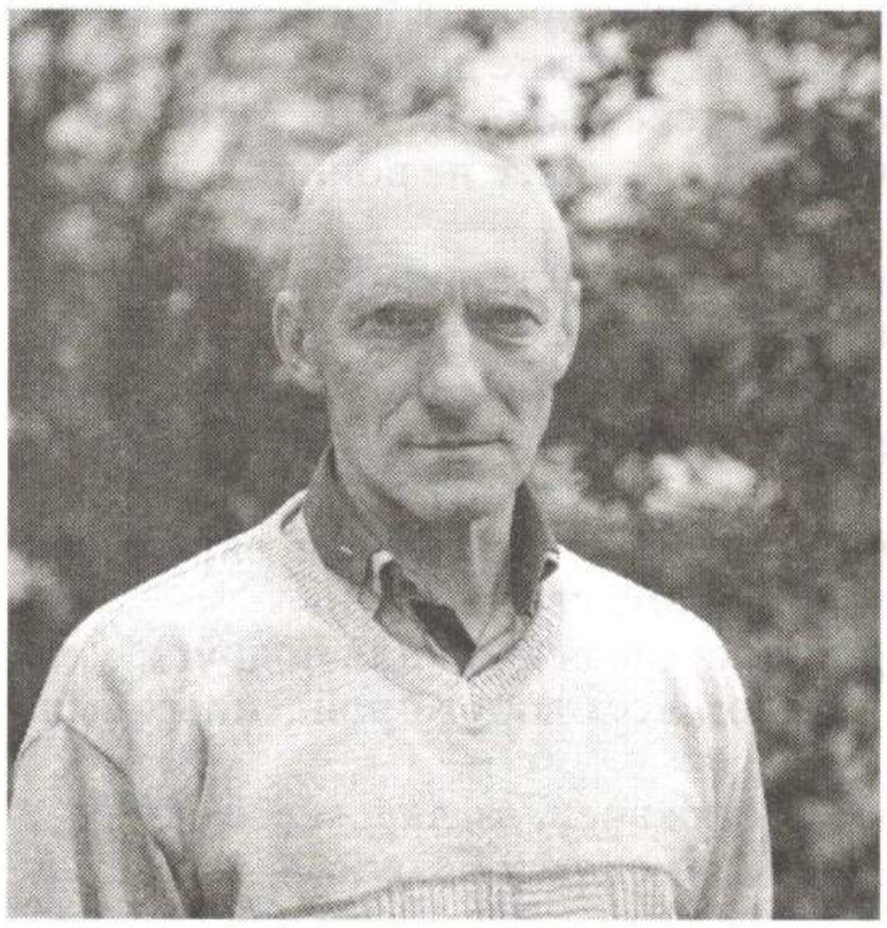

Семионенков Геннадий Николаевич родился в 1961 году в деревне Анновка Хиславичского района Смоленской области. В 1962 году семья переехала в Вяземский район, д. Лужище. В 1978 году окончил Шимановскую среднюю школу, после чего был призван в ряды Советской Армии. Службу проходил в Группе Советских Войск в Германии. После службы закончил ТУ-17 в посёлке Верхне-Днепровский Дорогобужского района по специальности витражист-оформитель. После чего вернулся в Вязьму, где живет и творит до настоящего времени.

***

Было время, когда
Пребывал я в счастливых мечтах,
Было сердцу легко,
Грело солнце и ветер был свежий.
Как корабль, летел
На поднятых своих парусах.
Мне всегда наполняли их
Вера, Любовь и Надежда.

Только ветер крепчал,
С горизонта плыли облака,
Надвигалась гроза,
Бушевало житейское море.
Но смотрел я вперёд,
И была ещё крепкой рука.
Я боролся, любил
И надеялся, верил и спорил.

Не ласкала судьба,
Не сбежал от людского суда.
Серебрит седина,
У Души износилась одежда,
Но не сбился с пути,
Потому что хранили всегда
Меня светлая Вера,
Любовь и, конечно, Надежда.

***

Всё это случилось в молодые годы,
Когда небо выше, краски веселей.
Налетели ветры, злые непогоды,
Оборвали кудри с головы моей.

Табуном по полю, по реке без брода
Годы, мои годы – пятьдесят коней,
Через невезение, беды и невзгоды
Пронеслись по жизни, по судьбе моей.

И опять стою я, ничего не зная:
Где мои дороги, где мои пути?
Только повторяю, губ не размыкая:
«Господи, помилуй! Господи, прости!»

Друзьям детства

В мерцании тихом звёзды в небе плыли,
В траву роняя чистую росу,
Светлы и чувствами, и помыслами были,
Храня в себе душевную красу.

Нас принял мир бездушный и жестокий,
В своих законах к чувствам слеп и глух
И, окунув в соблазны и пороки,
Повёл по жизни к краю, в пустоту.

Коварен враг, но Бог нас не покинул,
И на пути до Божьего Суда,
Быть может, встретимся, но будем
мы другими.
Такими мы не будем никогда.

Ода деревне

Желтый лист осенний мне упал под ноги,
Поутихли страсти, но растут тревоги.
Вы сойдитесь вместе, все мои дороги,
Осень моей жизни на моём пороге.

Выстудят мне ветры ветхий дом родимый,
В сердце мне нагонят и печаль, и грусть.
Затоплю я печку, дров в неё подкину
И под треск поленьев в память окунусь.

Пусть до этих мыслей никому нет дела,
Лишь стучатся сумерки в тусклое окно,
Да запляшут тени по стене несмело
Кадрами на плёнке старого кино.

Поведёт тропинка мимо огорода
На луга, покосы - коим нет конца,
К чаяниям, заботам сельского народа,
Русского крестьянина: деда и отца.

Речка с пескарями манит в зной прохладой,
Под ногами босыми тёплая земля,
Вот и я – мальчишка, и пасу я стадо,
Наше деревенское – очередь моя.

Детство моё, юность где-то за годами
Вешними ручьями будоражат вновь.
Там цветы сирени, ночи с соловьями,
С запахами ландышей первая любовь.

Молодости лето зашумит садами,
Росами белёсыми напоит сполна.
Там жива деревня, там поля с хлебами
Это моя Родина и моя страна.

Широка полями, реками красива,
Ты народной сказкой, песней хороша.
Есть в тебе богатая потаённой силой,
Многим непонятная Русская Душа.

Где-то под Рязанью, где закат полоской,
Светятся окошки в деревенском доме.
Там Сергей Есенин, стоя под берёзкой,
Напевает песню об опавшем клёне.

Этой русской грусти нет конца и края,
На родных просторах как-то всё не так.
Враг то или ветер, злобно завывая,
В душу изболевшую нагоняет мрак.

Походил, поездил, повидал, послушал:
От картин унылых, как тут не устать.
Моему народу жить не стало лучше,
Видно, долю горькую дальше горевать.

Вдоль Тверской дороги в брошенных деревнях
Умирают тихо ветхие дома.
Лишь горит свечою белый куст сирени,
Их опустошила вовсе не война.

Как вас украшали ставнями резными,
А потом покинули, чья же в том вина?
Это не набеги чужеземной силы-
Варварской политики горькая цена.

За окном стемнело – тишина в округе.
Позвала из дома светлая луна
Да тропинка узкая – давняя подруга,
Что началом всех дорог пройденных была.

Я пройду деревней, взглядом всё окину,
Чуть шаги замедлю у Её окна.
Вслед качнёт мне веткой красная калина,
Точно же такая, как у Шукшина.

На тропинке этой никого не встречу,
Не нарушу словом, вечера покой.
Лишь туман холодный ляжет мне на плечи,
С думой невесёлою возвращусь домой.

Здесь в печи краснеют угли под золою.
Я присяду ближе к этому огню,
Прислонюсь спиною и глаза закрою,
В сны моей деревни тихо загляну.

В этих снах всё светом солнечным залито,
Под надёжной кровлей крепкие дома.
В них тепло, уютно, и светло, и чисто, -
Их не испугает лютая зима.

Там смеются дети, вкусно пахнет хлебом.
На полях смоленских зацветает лён.
Вновь живёт деревня – быль то или небыль
И плывёт по небу колокольный звон.

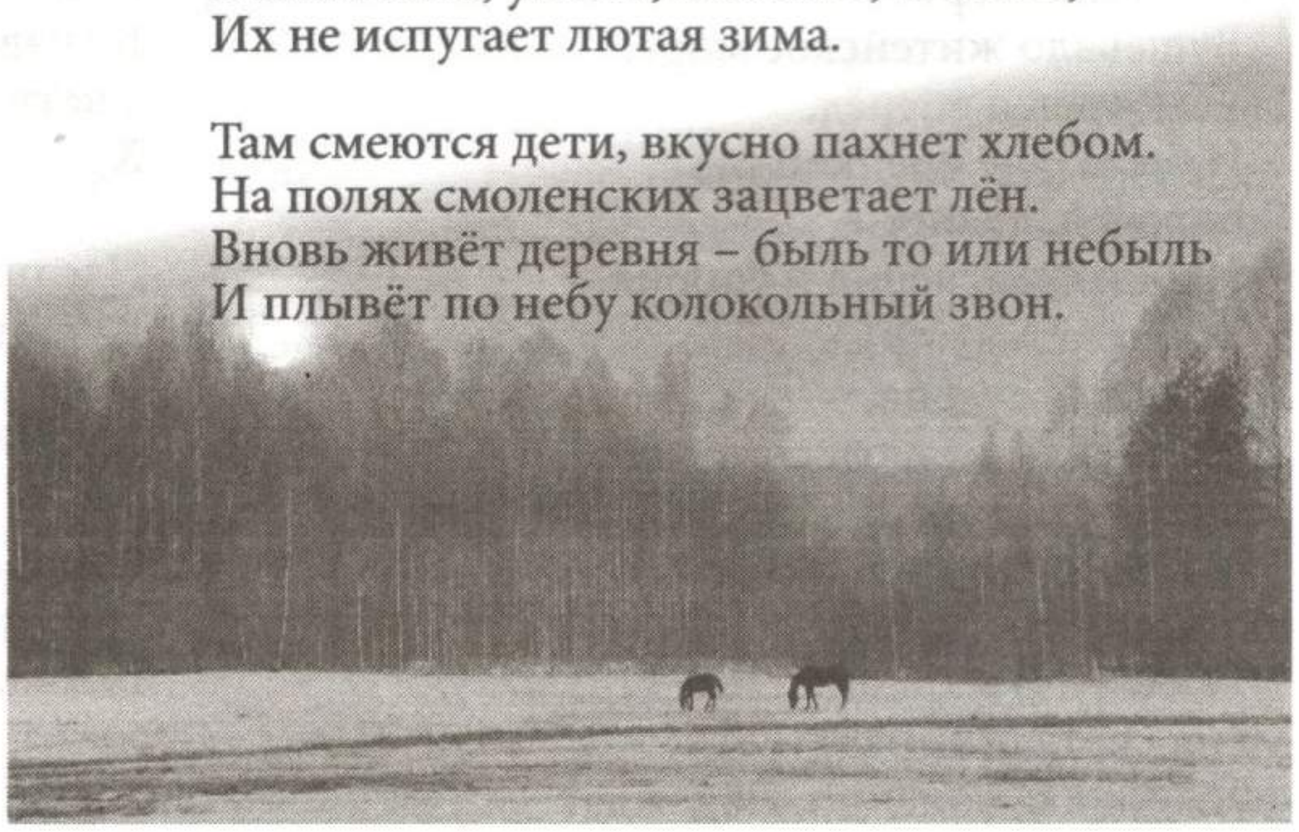

Во второй половине XVIII века (в 1780-1781 годах) на средства графа Н.И. Панина в Дугино была построена родовая Свято-Троицкая церковь. Освящен 4 августа 1781 года. К 1924 году храм закрыли и позже разрушили.

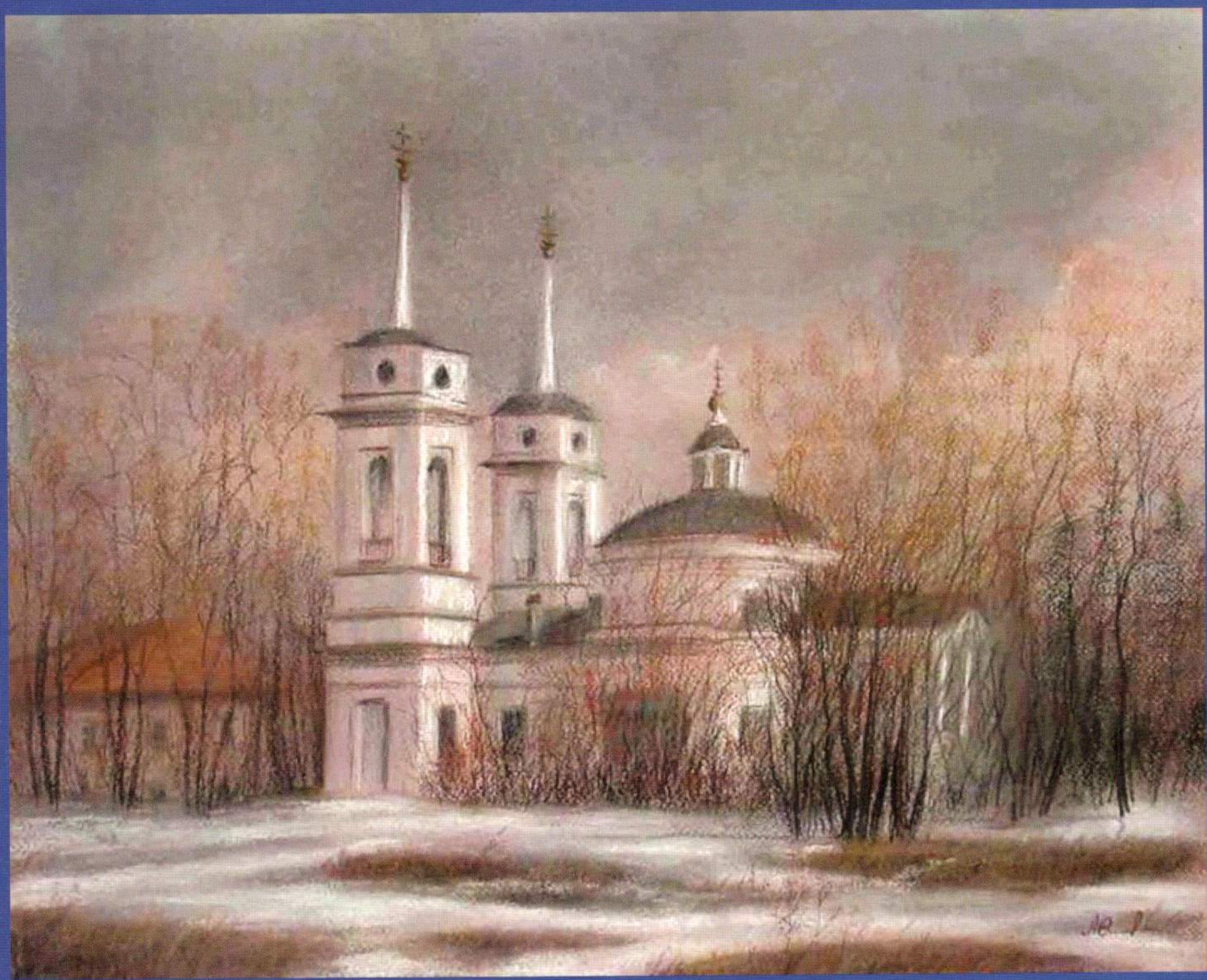

Рисунок неизвестного художника

Вяземские епархиальные ВЕДОМОСТИ

№1 февраль 2018 г