Вяземские епархиальные ВЕДОМОСТИ

Вяземская епархия - Московский Патриархат

№1 ОКТЯБРЬ 2015 г

Издается по благословению епископа Вяземского и Гагаринского Сергия

ВЯЗЕМСКАЯ АРХИЕРЕЙСКАЯ КАФЕДРА
История и возрождение

Вяземские епархиальные
ВЕДОМОСТИ

№1
ОКТЯБРЬ
2015 г

ЖУРНАЛ
ВЯЗЕМСКОЙ
ЕПАРХИИ

Основан в 2015 году

Выходит 4 раза в год

Главный редактор -
ЕПИСКОП
ВЯЗЕМСКИЙ И ГАГАРИНСКИЙ
СЕРГИЙ

Редакционная коллегия:

Протоиерей Олег
ПЕРЕВЕРЗЕВ
руководитель Отдела
образования и катехизации
Вяземской епархии

Иеромонах Даниил
(СЫЧЕВ)
руководитель Отдела по
взаимодействию с казачеством
Вяземской епархии

Иерей Александр
КЛИМЕНКОВ
настоятель храма Покрова
Пресвятой Богородицы с. Покров

Лариса Семеновна
ЖУКОВА
Главный специалист Отдела муни-
ципальной службы и общественных
связей Вяземского городского
поселения

СОДЕРЖАНИЕ:

СЛОВО ПАСТЫРЯ

Приветственное слово Преосвященного Сергия, епископа Вяземского и Гагаринского к читателям....2

Слово Святейшего Патриарха Кирилла при вручении архиерейского жезла Преосвященному Сергию (Зятькову), епископу Вяземскому и Гагаринскому....3

Слово Святейшего Патриарха Кирилла во время посещения Свято-Владимирского монастыря на истоке Днепра....4

Интервью Преосвященнейшего Сергия, епископа Вяземского и Гагаринского журналу «Вяземские епархиальные ведомости»....5

Слово Преосвященнейшего Сергия, епископа Вяземского и Гагаринского 12 сентября 2015 г. в день празднования перенесения мощей блг.кн. Александра Невского....7

ХРОНИКА....8

ПУБЛИКАЦИИ

СВЯТЫНИ ЗЕМЛИ ВЯЗЕМСКОЙ

ЧУДОТВОРНАЯ ИКОНА ПРЕСВЯТОЙ БОГОРОДИЦЫ «ИВЕРСКАЯ». ПОКРОВИТЕЛЬНИЦА ВЯЗЬМЫ - ГОРОДА ВОИНСКОЙ СЛАВЫ....14

ИСТОРИЯ ВЯЗЕМСКОЙ ЕПАРХИИ

Иеромонах Даниил (Сычев)
ВЯЗЕМСКАЯ АРХИЕРЕЙСКАЯ КАФЕДРА....17

СВЯТЫЕ ЗЕМЛИ ВЯЗЕМСКОЙ

Монахиня Ангелина (Нестерова)
ПРЕПОДОБНЫЙ АРКАДИЙ ВЯЗЕМСКИЙ И НОВОТОРЖСКИЙ....20

ИСТОРИЯ ОБИТЕЛИ

МОНАСТЫРЬ ПРЕПОДОБНОГО АРКАДИЯ В ВЯЗЬМЕ....22

Адрес редакции: Смоленская обл., г. Вязьма, ул. Парижской коммуны, 18а.
Подписано в печать 05.10.2015 г.
Тираж 900 экз. Заказ № 03565

Отпечатано в ООО «Типография Михайлова-С»,
214020, г. Смоленск, ул.Шевченко, 86, тел: (4812)31-75-25, ИНН 6730054031

Дорогие читатели первого номера журнала «Вяземские епархиальные ведомости!

5 мая 2015 г. было принято решение Священного Синода Русской Православной Церкви, об утверждении Вяземско-Гагаринской епархии. Епархия была выделена из состава Смоленской епархии. В новообразованную епархию вошли: Вяземский, Гагаринский, Новодугинский, Сафоновский, Сычевский, Темкинский, Угранский, Холм-Жирковский районы. Епархия является самостоятельной. Все решения, которые принимаются в епархии, принимаются самостоятельно. На первом заседании епархиального Совета было решено выпускать журнал «Вяземские епархиальные ведомости». Это такой же современный журнал, который выпускает и выпускала раннее Смоленская митрополия. Теперь в нашем Вяземском журнале мы будем отражать жизнь новообразованной епархии. В нем будут присутствовать отделы епархиальной хроники, также отделы посвященные нашим святыням, праздникам, жизнедеятельности, а исторический отдел расскажет о том, как жила наша Вяземская епархия до ее образования. На всех вас призываю Божие благословение. Полагаю, что журнал будет для вас полезным и интересным для чтения.

Епископ Вяземский и Гагаринский *Сергий*

Слово Святейшего Патриарха Кирилла при вручении архиерейского жезла Преосвященному Сергию (Зятькову), епископу Вяземскому и Гагаринскому

21 мая 2015 года, в праздник Вознесения Господня, за Божественной литургией в Вознесенском соборе г. Ульяновска Святейший Патриарх Московский и всея Руси Кирилл возглавил хиротонию архимандрита Сергия (Зятькова) во епископа Вяземского и Гагаринского. По окончании литургии Предстоятель Русской Церкви напутствовал епископа Сергия на служение и вручил ему архиерейский жезл.

Преосвященный епископ Сергий!

Сегодня вновь совершилось предреченное пророком Иоилем (Деян. 2:16), и Небесный Царь, Дух истины посетил нас особым образом. Ныне храм сей стал малой Сионской горницей, ибо в нем ты принял жребий апостольства и соделался блюстителем словесных стад Божиих. Сегодня торжествует Церковь, обретшая в лице твоем продолжателя спасительной миссии апостолов, тех, кто были раздаятелями благодати, верными служителями и наставниками, обидимым защитителями, недугующим утешителями и нищим питателями.

И теперь, окруженный сонмом народа Божия, ты стоишь в епископской мантии посреди архипастырей, ожидая напутствия, которое мне по долгу Предстоятеля надлежит тебе преподать. Внимай же словам моим (Деян. 2:14), как во время оно внимал апостолу Петру народ, бывший в Иерусалиме на празднике Пятидесятницы.

По сошествии Духа Святого на апостолов вера Христова стала распространяться среди людей, и Господь ежедневно прилагал спасаемых к Церкви (Деян. 2:47). Отныне и тебе надлежит, следуя примеру святой Двоенадесятицы, по повелению Христову проповедовать Евангелие ближним и дальним, свидетельствуя о Победителе смерти и жизни, о Подателе, определенном от Бога Судии живых и мертвых (Деян. 10:42).

Обращаясь к различным людям, я не раз указывал на тот динамизм, который заложен в словах Спасителя: «Идите, научите все народы, крестя их во имя Отца и Сына и Святаго Духа» (Мф. 28:19). «Идите», - говорит Господь и лишь потом прибавляет «Научите». Данные слова - это призыв каждому христианину, особенно священнослужителю, наипаче же - епископу. Нужно встать, даже если трудно. Нужно пойти, даже если не всегда этого хочется. Нужно постоянно преодолевать слабость своей природы, чтоб идти, по заповеди Божией, к тем, к кому мы призваны обращать свое слово. Слова Господа действительно подвигают нас к подвигу, к той необходимой многотрудной работе, которую мы должны совершать. Во всякое время помни, что одним из основных приоритетов твоей деятельности должна быть забота об обращении ко Христу находящихся вне Церкви. От нас, служителей алтаря Господня, требуются особые усилия для осуществления этой Самим Богом заповеданной миссии. Нам нужно идти навстречу людям, самим делать первый шаг к ним. Христос, явивший пример сего и повелевший так поступать апостолам, призывает к этому Своих последователей и сегодня. Наш долг - ответить на этот призыв Сына Божия послушанием Ему. И то, как мы откликаемся на него, является мерилом нашей любви и ко Господу, и к людям.

Поле миссионерского служения всегда весьма широко, делателей же, готовых выйти на него, не хватает. Тем не менее, мы не должны отчаиваться и опускать руки, но всеми силами стремиться разделять с другими драгоценное сокровище Христовой веры. Как я уже сказал, чтобы нести миру Благую весть, нам следует выходить за привычные границы наших приходов. Однако в современных условиях миссия начинается уже в храмах, куда ежедневно приходят и невоцерковленные люди попросить Бога о своих нуждах, помянуть родных и близких, поставить свечи или просто полюбоваться красотой, подобной той, что мы сегодня видим в этом вновь построенном и освященном кафедральном соборе. Таких людей, приходящих из любопытства, делающих первые шаги, можно увидеть и подходящими к Святой Чаше, присутствующими на молебне. И наша задача сегодня состоит в том, чтобы никого из них не упустить из вида, но попытаться сподвигнуть этих людей к регулярному участию в церковной жизни, пробудить в них сознательное отношение к своей вере. На приходах всегда должна быть доброжелательная атмосфера, вежливое, неравнодушное, заботливое отношение ко всем переступающим порог храма. Для нас не может быть людей случайных. Если Господь привел человека в церковь, то нам нужно сделать все возможное, чтобы он или она в церкви остались. Потому так важно ясно сознавать, что территория миссии начинается уже в самом храме, и развивать во внутрицерковном пространстве миссионерство, катехизаторскую и просветительскую работу - наш особый долг сегодня.

Хотел бы привлечь твое внимание на необходимость созидания на приходах подлинной общинной жизни. Приход призван стать родным домом, большой семьей для своих прихожан. И в такой духовной семье узами, связующими ее членов, будет уже не кровное родство, потому что нередко в храмы приходят люди одинокие, но больше чем кровное родство - а именно любовь к Богу и друг ко другу. Возжечь эту любовь в сердцах верующих помогают молитва и совместные дела, совершаемые вне богослужения. Это и занятия в воскресной школе, и забота о нуждающихся, больных, одиноких, и паломничество, и различные поездки, и другая деятельность, которая объединяет людей, нуждающихся в помощи, солидарности и поддержке.

Старайся как можно чаще собираться с избранными Божиими на Вечерю Господню, на совершение таинства Святой Евхаристии, призывай пасомых не уклоняться от участия в ней под различными предлогами или по нерадению. Приобщаясь Пречистых Тела и Крови Спасителя, мы соединяемся с Ним и пребываем в Нем, становимся Его Телом. Так, оплодотворяемая силой благодати Божией, формируется, крепнет и умножается православная община. Так, держась Своего главы Христа, растет, по слову апостола Павла, тело церковное возрастом Божиим (Кол. 2:19).

По решению Священного Синода ты направляешься совершать епископские труды в новообразованной Вяземской епархии, в родном для тебя и для меня Смоленском крае, где ты родился и вырос, где принял священный сан и монашеский постриг, где нес различные ответственные послушания. Здесь тебе многое хорошо известно и дорого сердцу, и я знаю об этом, здесь ты давно уже познакомился со всеми сторонами и тонкостями местной церковной жизни, здесь Господь судил тебе развивать епархиальную деятельность. Призываю же тебя приняться за труды с горячим усердием, сочетаемым с благоразумием, и, как сказано в Писании, возложив руку свою на плуг, не озираться назад (Лк. 9:62). По слову Спасителя, «не бойся, но говори и не умолкай» (Деян. 18:9), наблюдай и исправляй, созидай и устрояй. Не пренебрегай братскими советами главы Смоленской митрополии Преосвященного Исидора, развивай сработничество с представителями власти и общественности, деловых кругов, всеми людьми доброй воли.

Предстательством Пресвятой Богородицы Одигитрии, простирающей о нас длани к Сыну Своему и покрывающей землю Смоленскую честным Своим омофором, да поможет тебе Премудрый Господь право править слово Своея истины.

С таким напутствием прими сей жезл - символ епископского достоинства - и, опираясь на него, путеводствуй вверенных твоему попечению людей к Божественному Пастырю и Блюстителю душ наших (1 Пет. 2:25), уча их соблюдать все, что Он повелел нам (Мф. 28:20).

А теперь благослови предстоящий народ, вместе с нами молившийся о даровании тебе непорочного архиерейства. Аминь.

Слово Святейшего Патриарха Кирилла во время посещения Свято-Владимирского монастыря на истоке Днепра

Дорогие владыки, отцы, братья и сестры!

Всех вас хотел бы сердечно приветствовать с замечательным событием – освящением монастыря у истоков Днепра. Мы только что освятили храм в честь святого равноапостольного великого князя Владимира, Крестителя Руси, 1000-летие со дня кончины которого торжественно в течение всего года празднуем на просторах всей Руси – и в России, и на Украине, и в Белоруссии, – и везде, где есть Русская Православная Церковь.

Будучи еще митрополитом Смоленским, я с большой радостью воспринял известие о том, что нашлись люди, которые были готовы начать строить этот храм. Но, к сожалению, в то время обстоятельства не позволяли сделать то, что сделано сегодня: и завершить строительство храма, и возвести замечательные монашеские корпуса, и сделать это место удобным, приятным для жизни, для уединения, для молитвы, для паломничества и даже для отдыха людей.

Мы находимся с вами на символическом месте – истоке Днепра, великой реки, которая в свое время была главной дорогой, соединяющей Русь и Византию, Русь и Западную Европу, Русь и Скандинавию. Исток этой великой реки, этого цивилизационного пути находится как раз здесь, в том месте, где сегодня освящен храм в честь Крестителя Руси князя Владимира. Эта река, хочет этого кто-то или нет, соединяет братские народы, вышедшие из единой киевской купели крещения. И как замечательно, что на этом истоке возжжен светильник веры православной и здесь будет существовать монашеская жизнь и возноситься к Богу молитва и о народах Святой Руси, и о всех тех, кто будет сюда приезжать и просить у Бога помощи и поддержки.

Хотел бы от всего сердца пожелать процветания древней Смоленской земле, которая всегда играла особую роль в истории нашего Отечества. Она была щитом, защищавшим Москву и Родину нашу от нашествий иноплеменников, и щитом не только материальным, воинским, но и духовным. Дай Бог, чтобы и сегодня этот духовный щит оберегал наш народ от всякой скверны плоти и духа и помогал нам таким образом развивать свою жизнь – и духовную, и культурную, и материальную – чтобы Отечество наше возрождалось и восходило от силы к силе. Пусть Господь всем нам помогает в этих трудах».

Интервью Преосвященнейшего Сергия епископа Вяземского и Гагаринского журналу «Вяземские епархиальные ведомости»

- Ваше Преосвященство, прошло совсем немного времени с того дня, когда состоялась Ваша архиерейская хиротония. Особое чувство испытали Вы в этот момент. Наверняка и теперь еще осталось в душе и памяти впечатление этого необычного восхождения на высоту епископского сана. Расскажите о своих переживаниях в это время?

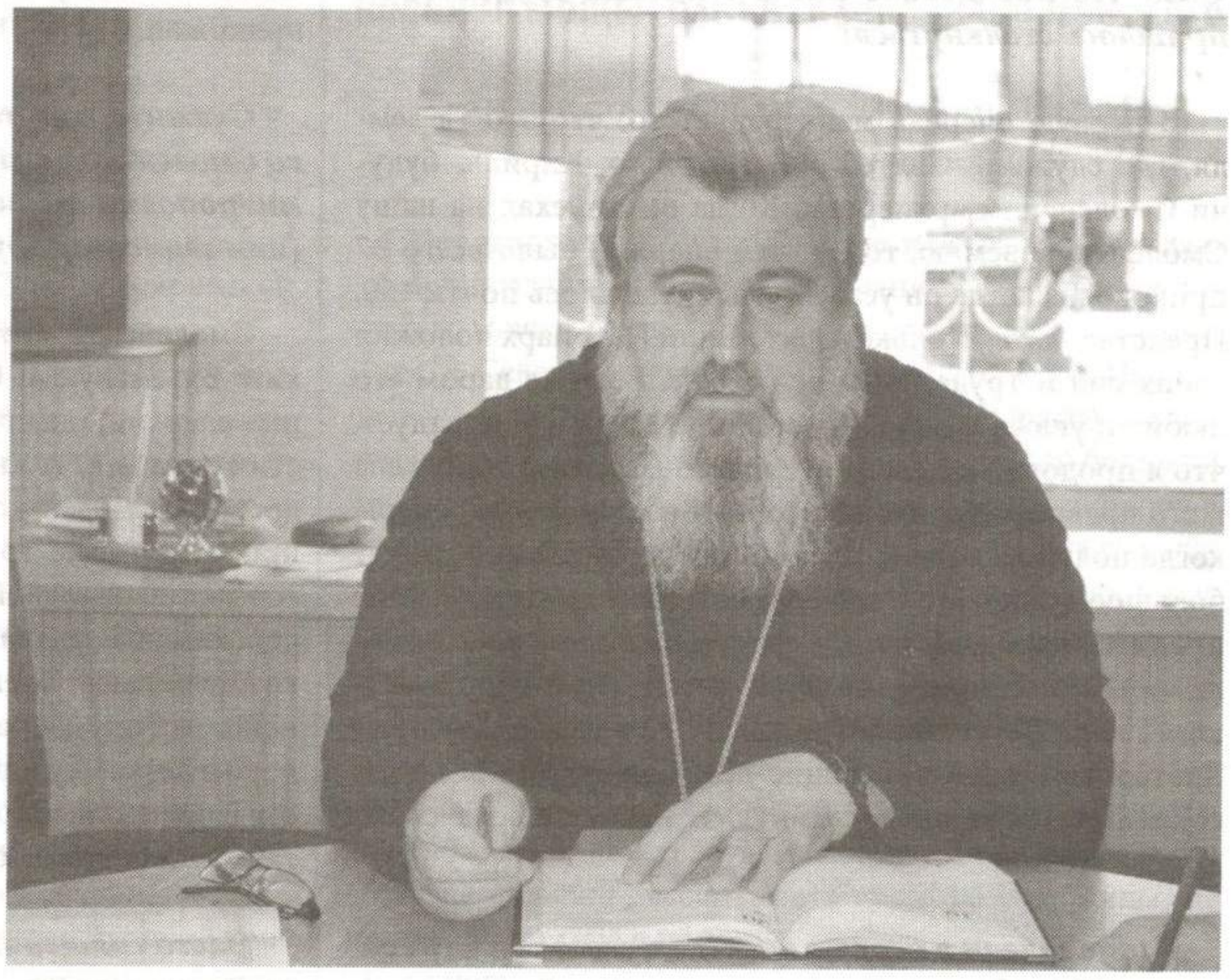

- 21 мая 2015 года в городе Ульяновске, во время освящения великолепного кафедрального собора Симбирской митрополии, за Божественной литургией была совершена моя архиерейская хиротония. В хиротонии принимало участие 13 архипастырей. Возглавил хиротонию Святейший Патриарх Московский и всея Руси Кирилл в сослужении архиереев.

Время совершения моей хиротонии было установлено решением Святейшего Патриарха и Священного Синода Русской Православной Церкви. Чувства, которые испытываешь во время епископской хиротонии нельзя передать словами. Вспоминаю свое крещение, когда принимал его в возрасте 15 лет. То, что совершалось с моей душой после Святого Крещения оставило огромный отпечаток в моей жизни, который будет свидетельствовать о моей вере во Христа Спасителя до конца дней.

А рукоположение во епископа - это Пятидесятница. Это то, когда на святых апостолов снизошел Святой Дух и была основана Христова Церковь. Епископ является главой поместной Церкви. Во время хиротонии надо мной и совершилась эта Пятидесятница, сошествие Святого Духа. Те чувства, которые я пережил в те мгновения, нельзя выразить словами, это чувства духовной радости, покоя, тишины, благодати. Совершенно невозможно передать человеческим языком. Это радость во Святом Духе, когда тебя явно посещает благодать Божия через возложение на главу рук Святейшего Патриарха и архипастырей, сослуживших ему. По сей день я нахожусь под чувством всего того, что со мной случилось. Та благодать Святого Духа, которую я получил, не оставляет меня и сегодня, укрепляет меня и дает силы в моем новом служении.

- Вы были возведены в сан епископа нообразованной епархии с титулом Вяземский и Гагаринский. До сих пор многие спрашивают, зачем, с какой целью произошло это разделение Смоленской епархии и создание Вяземской епархии?

- Разделение епархий происходит сейчас постоянно. Это разукрупнение епархий, так как некоторые епархии насчитывали до 600-700 приходов. Подобные епархии необходимо было поделить на части. У епископа такой епархии не было возможности объехать и за год все приходы. Наша Смоленская епархия не была настолько большой, но чтобы епископу хватало сил и времени заниматься всеми приходами, делами и проблеммами, Святейший Патриарх Московский и всея Руси Кирилл и Священный Синод приняли разумное решение по разделению Смоленской епархии на две части . Была образована митрополия, в которую вошли новообразованные самостоятельные епархии: Смоленская и Вяземская, которые напрямую подчиняются Святейешему Патриарху и Священному Синоду. Я думаю, что жители новообразованой епархии стали видеть своего правящего архиерея чаще. Теперь он не только посещает престольные праздники на приходах, но и выезжает в другие дни, когда необходимо решать

важные церковные вопросы.

- За этот короткий срок, пока Вы управляете епархией, что порадовало Вас и с какими трудностями пришлось столкнуться?

- В первую очередь меня радует то, что это та земля, где служил Святейший Патриарх Кирилл, будучи Смоленским архиереем. Когда он приехал на нашу Смоленскую землю, то во всей епархии было всего 37 приходов, а когда он уезжал, насчитывалось почти 150. Представляете, сколько Святейший Патриарх положил своих сил и труда на нашей земле. Ведь не даром его любит и уважает вся Смоленщина. Меня очень радует, что я продолжаю дело Святейшего Патриарха Кирилла и его правопреемников, которые были до меня. Теперь, когда появилась наша Вяземская епархия, меня радует большое количество храмов, которые здесь есть. Мне нравится народ, с каким усердием люди приходят и молятся в храме, приводят своих детей, внуков и правнуков. Слава Богу! Несмотря на все те гонения, которые претерпели наши верующие прихожане, они все-таки сохранили веру православную и научили вере своих детей.

- Какие задачи в первую очередь нужно решить сейчас и почему?

- В первую очередь необходимо найти кандидатов в священники. Тех людей, которые смогли бы ими стать. У нас катастрофически не хватает священников. Открываются новые приходы, люди просят священников, а кандидатов на рукоположение нет. Это сейчас самая важная и главная задача, которая стоит передо мной, чтобы те приходы, которые открыты и где есть храмы, но нет священников, обрели своих пастырей.

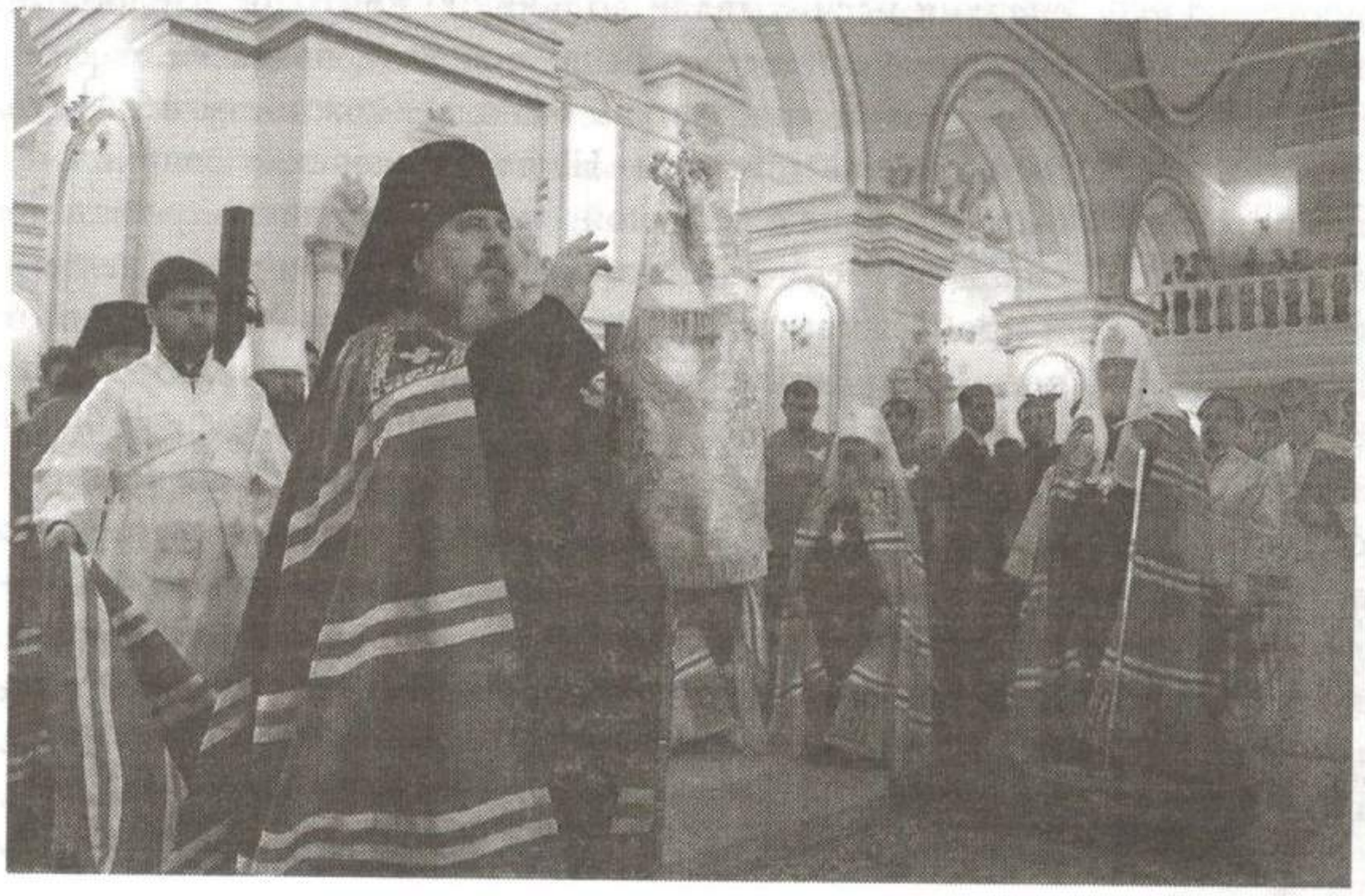

Вторая задача - это открытие новых приходов, освящение новых храмов, которые появляются на карте нашей дорогой епархии. И, конечно, воспитание новых священников, участие в их жизни и в жизни наших прихожан.

- Скажите, как теперь будут строиться отношения со Смоленской епархией? Насколько Вяземская часть митрополии самостоятельна и насколько мы вместе (или зависимы друг от друга)?

- Смоленская митрополия включила в себя две епархии: Вяземскую и Смоленскую. Это две самостоятельные епархии, где принимаются решения архипастырями этих епархий. Что нас связывает вместе? Конечно, наша древняя Смоленская земля. Все те мероприятия и вопросы, которые требуют общего решения, мы решаем совместно с главой митрополии, митрополитом Смоленским и Рославльским Исидором - с тем человеком, который имеет очень глубокую веру, является прекраснейшим опытным архипастырем. С митрополитом Исидором легко служить, молиться и решать любые вопросы. В решении вопросов мы всегда находим общий язык, так как для этого создан архиереейский совет.

- Часто священникам Вязьмы приходится слышать вопрос о том, какова судьба недействующих храмов, находящихся в черте города и в Вяземском районе. Планируется ли их восстановление и возобновление в них приходской жизни?

- Судьба наших храмов зависит в первую очередь от наших жителей, вязьмичей. Насколько они бережно относятся к своим храмам. Ведь в Вязьме раньше было почти 30 храмов, а осталось не более 10. И сейчас такие храмы, как свв. апп. Петра и Павла, св. вмч. Екатреины нуждаются в скорейшем спасении. К сожалению, Церковь не имеет никаких средств к этому. И здесь мы должны поднимать наши храмы всем миром. Хотел бы обратиться к тем людям, которым дорога и близка судьба наших храмов, оказать в этом помощь.

- Владыка, расскажите немного о себе, о своем пути к Богу, к монашеству?

- Родился в небольшой деревушке Ярцевского района, на нашей древней Смоленской земле.

Нужно отметить здесь очень важный момент принятия Святого Крещения. Крещение очень сильно повлияло на мой

весь жизненный выбор. Пришел к нему сознательно и то чувство,которое я испытал во время и после крещения, во время и после первого причастия повлияло на весь мой жизненный выбор. Я себя не чувствую и не мыслю вне церкви. Я не знал, буду ли священником, а тем более архиереем.

После того, как поступил послушником Успенского собора, ушел в армию. После армии митрополит Смоленский и Калининградский Кирилл постриг меня в монашество, рукоположил в дьякона, священника и направил в г. Демидов, где я служил в течение 7 лет в Покровской церкви. Был благочинным Демидовского округа.

В 1995 году Владыка митрополит перевел меня в г. Рославль, где назначил меня настоятелям Рославльского Спасо-Преображенского собора. Раннее он являлся монастырским собором Спасо-Преображенского мужского монастыря. Здесь же был возрожден из небытия Спасо-Преображенский мужской монастырь, открыта православная гимназия на территории монастыря.

В 1999 году Владыка митрополит меня направил в заграничную командировку в г. Рио-де-Жанейро, где я служил в течение двух лет. По возвращении в родной монастырь, стал его настоятелем. В то время Владыка дал особое поручение - возглавить православную гимназию №2, директором которой я был в течение 14 лет.

Из Спасо-Преображенского монастыря Господь призвал меня на новое, архиереское, служение, на служение быть епископом Вяземским и Гагаринским.

- Что радует и утешает Вас больше всего в жизни? За что Вы благодарны Богу?

- Радует то, что Господь меня никогда не покидает. У каждого в жизни бывают и радостные ситуации и сложные. И когда такие ситуации бывают, всегда обращаешься к Богу, просишь Его поддержки, помощи. Никогда в жизни я не был отвержен Богом, Господь всегда помогал и укреплял. Для меня, как монаха, как и для любого верующего человека, в первую очередь радостным является келейная молитва, совместная церковная молитва , совершение богослужений, чтение святоотеческой литературы. Ведь мы имеем большой опыт святоотеческой веры. Без этого я не вижу смысла в своей жизни.

Я благодарен Богу за все, что Господь совершил со мной, за то, что Господь не оставляет меня.

- Спаси Господи, Ваше Преосвященство! Испрашиваем Вашего благословения и святительских молитв в помощь изданию нашего епархиального журнала!

- Божие Благословения и помощи всем нам!

Беседовала Анастасия Егорова

Слово Преосвященнейшего Сергия, епископа Вяземского и Гагаринского 12 сентября 2015 г. в день празднования перенесения мощей блг.кн. Александра Невского

Храм в честь св.блг.кн. Александра Невского
пос. Вязьма-Брянская

Дорогие отцы, братья и сестры. Всех вас поздравляю с праздником, с воспоминанием о перенесении святых мощей Александра Невского из города Владимира в Северную столицу - Санкт-Петербург. Память святого благоверного князя Александра Невского в течение года празднуется трижды. Это говорит о большой любви, которую питает благочестивый русский народ к великому князю. Несмотря на то, что с момента его блаженной кончины прошло почти 800 лет, из рода в род передается благоговейная память об этом святом человеке, который спасал нашу землю от угрозы истребления веры и русского народа.

Главным девизом св. Александра Невского были слова «не в силе Бог, а в правде», поэтому сегодня, когда мы совершаем его память, будем помнить о том, что мы никогда не должны рассчитывать лишь на свои силы, не призвав Бога себе в помощь.

Сегодняшний праздник является и праздником военнослужащих , которые по первому зову должны выступить на защиту Отечества. Если воин будет иметь ту веру, которую имел в себе Александр Невский, то такому воину не страшно идти в борьбу, не страшно положить жизнь свою за Отечество. Святой князь говорил: «кто на русскую землю придет с мечом, тот от меча и погибнет», и мы должны помнить, что русский народ миролюбивый, он всегда защищал свою Родину и будет ее защищать.

Дорогие воины! До тех пор, пока мы будем хранить православную веру, надеяться на святых угодников, таких как Александр Невский, Дмитрий Донской и многих других, мы будем всегда побеждать. Если мы потеряем веру, променяв ее на земные богатства, то потеряем все.

Церковь никогда не забудет своих защитников. Она всегда молится за каждой службой о «вождех и воинстве», чтобы Господь утвердил, укрепил и дал им силу спасать Отечество. Церковь не забывает и о тех вождех, которые отдали жизнь за свою веру и народ, дабы упокоил их души в селении праведных. Сегодня будем молиться Александру Невскому, дабы не оставил своими молитвами, чтобы молился о спасении державы нашей, о спасении от врагов, которые ополчаются на нас.

Поздравляю всех вас со знаменательным днем вашей общины. Особо рад видеть солдат, которые пришли сегодня в этот храм, дабы вместе с нами помолиться своему небесному покровителю.

29 *августа*

Патриарший визит в Смоленскую митрополию. Посещение Владимирского монастыря. Молебен у истока реки Днепр

29 августа 2015 года начался Первосвятительский визит Святейшего Патриарха Московского и всея Руси Кирилла в Смоленскую митрополию.

Визит начался с посещения Владимирского монастыря, который расположен в Сычевском районе Смоленской области на истоке реки Днепр.

У врат обители Святейшего Владыку встречали временно исполняющий обязанности губернатора Смоленской области А.В. Островский, митрополит Смоленский и Рославльский Исидор, епископ Вяземский и Гагаринский Сергий, наместник обители иеромонах Амвросий (Федукович), братия Владимирского монастыря и духовенство Смоленской митрополии.

Святейший Патриарх Кирилл совершил чин малого освящения деревянного храма в честь святого равноапостольного великого князя Владимира.

Богослужебные песнопения исполнил хор Свято-Троицкого кафедрального собора г. Вязьмы (регент — Е.В. Платонова).

В дар новоосвященному храму Святейший Патриарх Кирилл передал икону преподобного Александра Свирского. Каждому из насельников монастыря Святейший Владыка передал богослужебное Евангелие. Верующим были розданы иконки святого равноапостольного князя Владимира с Патриаршим благословением.

Епископ Вяземский и Гагаринский Сергий приветствовал Святейшего Владыку и преподнес Его Святейшеству Патриаршии куколь и мантию.

В ответном слове Предстоятель Русской Церкви выразил радость по поводу новой встречи с архиереями, духовенством и верующими Смоленской митрополии. Обращаясь к священникам митрополии, Святейший Патриарх отметил: «Почти с каждым из вас связана какая-то часть моей жизни. Вижу вас уже поседевшими, умудренными жизненным опытом. Знаю, какой непростой путь многие из вас прошли. Вы помните, с чего мы начинали. И вот сейчас такая великая радость - открываются храмы и монастыри, меняется к лучшему жизнь Смоленской земли».

Затем Святейший Патриарх Кирилл проследовал к часовне у истока Днепра, где совершил водосвятный молебен.

На пути к истоку Днепра установлен камень в память о воинах 119-й Красноярской стрелковой дивизии, сражавшихся здесь с немецко-фашистскими захватчиками в октябре 1941 года. На часовне в 2004 году установлена мемориальная доска в честь 350-летия воссоединения России и Украины в 1654 году.

По окончании молебна Святейший Владыка вновь обратился к собравшимся: «Пусть эта освященная вода течет через Россию, Белоруссию, Украину в Черное море, освящая всех тех, кто способен принять в свою душу Божественную благодать. Верим, что никаких добрых преобразований в душе человека и в жизни человеческого общества не может быть без помощи Божией. И благодать, которую Господь передает нам, в том числе через освящение естества водного, способна наши немощные человеческие силы удесятерять, помогая становиться ближе к Нему и обретать Царствие Его уже здесь, на земле, в своем сердце, и в вечности».

Осмотрев монастырский комплекс, Святейший Патриарх Московский и всея Руси Кирилл отбыл в Смоленск.

1 *сентября* В День знаний Епископ Сергий посетил Первый казачий университет

1 сентября 2015 года епископ Вяземский и Гагаринский Сергий посетил Смоленский казачий институт промышленных технологий и бизнеса (филиал) ФГБОУ ВО «МГУТУ им. К. Г. Разумовского (ПКУ)» в г. Вязьме. На мероприятии также присутсвовали глава Администрации МО «Вяземский район» И.В.Демидова, директор А.В.Лёшина, руководитель отдела епархии по взаимодействию с казачеством иеромонах Даниил (Сычев), представители духовенства.

Его Преосвященство поздравил всех собравшихся на торжественной линейке по случаю Дня знаний с началом нового учебного года и с престольным праздником казачества - чествование иконы Божьей Матери «Донская». Следует отметить, что 1 сентября, согласно решению Святейшего Патриарха Московского и всея Руси Кирилла, стал официальным православным праздником казачества.

В своем обращении владыка Сергий пожелал студентам целеустремленности, трудолюбия в учении и духовного развития, а педагогам - выдержки, духовной и телесной крепости. Затем состоялось вручение сертификатов участникам литературного конкурса эссе «Казачество на защите Отечества» и вручение почетных грамот отличникам.

По окончании торжественного мероприятия Преосвященный Сергий совершил молитву о учащихся, окропил студентов, учителей святой водой и преподал всем благословение на новый учебный год.

Далее епископ Сергий посетил здание университета, где в одной из аудиторий состоялась беседа архиерея и студентов. По окончании учащиеся и учителя могли задать интересующие их вопросы.

1 *сентября* В Вязьме священнослужитель поздравил педагогов и учащихся с Днём знаний

В День знаний священники Вяземской епархии по традиции посетили торжественные линейки образовательных школ, закрепленных для духовного окормления за приходами.

Руководитель Отдела религиозного образования и катехизации протоиерей Олег Переверзев в этот день посетил МО СОШ №6 города Вязьмы. В своем приветственном слове перед собравшимися педагогами, учениками и родителями священник пожелал всем Божией помощи, мудрости и терпения в нелегком труде созидания души, приобретении полезных знаний, которые послужат благу не только отдельно взятого человека, но и всему обществу, родной Отчизне. Протоиерей Олег сердечно поприветствовал руководство школы во главе с директором Бурмистровой Л. В. и выразил благодарность за многолетнее сотрудничество школы и прихода храма Введения Пресвятой Богородицы.

Затем протоиерей Олег вместе с руководителем Отдела по церковной благотворительности и социальному служению Панченковой Светланой Алексеевной посетили торжественную линейку в школе VIII-ого вида города Вязьмы. Здесь представителям епархии также предоставили слово для приветствия и поздравления.

В заключении мероприятия Светлана Алексеевна обратилась к присутствующим педагогам и родителям, выразив им особую признательность за нелегкий труд воспитания детей. После того, как дети разошлись по классам, директор школы и представители епархии совместно с родителями обсудили примерный план взаимодействия в новом учебном году.

1 *сентября*

В поход за знаниями. 1 сентября в сафоновском православном детском саду «Радость моя» прошел праздник, посвященный Дню знаний

Традиционно принято считать, что День знаний - это праздник школьный. И почему-то немногие вспоминают о том, что школа является уже второй ступенью в образовании. Интеллектуальный, творческий и духовный фундамент ребенок получает в детском саду. Именно от качества дошкольного образования во многом зависят успехи ребенка в будущем. В этом отношении сафоновский православный детский сад «Радость моя» в лице руководства и педагогов делает все, чтобы дать детям первые и самые важные знания о мире и о самих себе, подготовить их к переходу в школу. С сентября в детском саду ежедневно будут проводиться занятия, направленные на развитие всех сторон личности воспитанника. И можно смело сказать, что для ребят это настоящий учебный год, когда игра чередуется с учением. А раз так, то и 1-е сентября - не рядовой день в году, а праздник, с которого начинается путешествие в волшебный мир знаний.

Благословить детей на начало учебного года в детский сад пришел благочинный Сафоновского церковного округа протоиерей Сергий Зеленков. В молельной комнате, где малыши каждое утро совершают краткое молитвенное правило, у икон затеплили лампадку. Ребята обступили священника, внимая не всегда понятным словам старинных молитв. Об укреплении души и тела, о здравии себя и родителей, об успехах в учении - обо всем помолились дети. А на прошениях о том, чтобы Бог помог слушаться старших, самые непослушные мальчишки крестились особо вдохновенно. Бурю восторга вызвало окропление святой водой. Кто-то просил добавки. Говорят, что и за обедом добавки просят. Правильно. Хлеба земного и небесного много не бывает. После молебна протоиерей Сергий окропил здание и территорию детского сада святой водой. Ребята с интересом выглядывали из окон, наблюдая, как возле их песочницы проходит священник.

Любое дело спорится после молитвы. Через несколько минут все воспитанники уже были на улице. Им предстояло отправиться в поход за знаниями. Перед парадным входом детям объяснили, что знания просто так не даются, их нужно добывать, прикладывая усилия и проходя различные испытания. Ну, это ребята могут. Им только скажи про испытания и опасности, как они тут же там будут.

Разделившись на команды, дети собирали пазлы с сюжетами из сказок. Не так-то просто, как кажется, если учесть, что заранее о картинках им было известно только то, что ничего не известно. И, тем не менее, все справились быстро. Тянущиеся к небу от радости руки и веселый шум красноречиво говорили, что пазл собран.

Проявив недюжинные знания в области русского народного фольклора, дети показали себя еще и как знатоки иностранного языка. Педагоги провели с ребятами ритмичную зарядку, указывая на английском языке, какие движения нужно делать.

Но образование не заканчивается только на тренировке ума и тела. Как часто повторяет заведующая детским садом «Радость моя» Н.А. Кузьмина, в современном мире забыли, что детей нужно еще и воспитывать. Нужно учить делиться, помогать, дружить, не обижать. И следующие задания в походе за знаниями были направлены на то, чтобы научить старших заботиться о младших. Ребята из подготовительной группы показали малышам интересные игры с самодельными самолетиками и научили их пускать мыльные пузыри.

Но самым интересным заданием для ребят стала речевая игра «Собери слова в ладошку». Детям предстояло называть слова, обозначающие предметы синего, зеленого, красного, желтого цветов. За названное слово педагог давал фишку соответствующего цвета. Энтузиазма у малышей было хоть отбавляй, так что слова сливались в дружное жужжание, а выявить победителя так и не удалось - все оказались большими знатоками «цветных слов». Последний блок включал в себя спортивные задания: стрельба из арбалетов по мишени, игра с мячами и обручами, полоса препятствий.

На обед дети отправились немного уставшими, но очень довольными. Поход за знаниями прошел плодотворно. Знаний получили много. Положительных эмоций - еще больше. И кто скажет, что 1-е сентября - не детсадовский праздник?

М.Зеленков, пресс-служба Сафоновского благочиния.

7 сентября

В городе Гагарине молитвенно отметили день памяти игумена Никона (Воробьёва)

7 сентября 2015 г. День памяти игумена Никона (Воробьёва).

В этот день, в храме Вознесения Господня г. Гагарина, правящий архиерей Вяземской епархии епископ Вяземский и Гагаринский Сергий совершил Божественную Литургию.

Его Преосвященству сослужили: секретарь епархиального управления протоиерей Валерий Калинин, благочинный Гагаринского округа игумен Александр (Карпиков), благочинный Сафоновского округа протоиерей Сергий Зеленков, клирики Вяземской епархии.

В завершении богослужения Его Преосвященство обратился к верующим с архипастырским словом:

«Дорогие отцы, братья и сестры. Сегодня мы пришли помолиться в храм, на место подвига старца, который подвизался здесь в течение многих лет для того, чтобы почтить его память. Мы с вами знаем о том, что игумен Никон, память которого мы сегодня празднуем, родился на близкой нам Тверской земле, в простой крестьянской семье. Семья была большой - семеро детей и из этих детей особо выделялся Никон своей добродушностью, жалостливостью. Когда Никон подрос, у него возник душевный голод и он стал искать Бога, но не того Бога, которого ему преподавали на уроках Закона Божьего, а того Живого Бога, Который сотворил небо и землю, человека и который промышляет о человеке день и ночь. Он изучал множество трудов, но не находил Его, сердце Никона оставалось сухим. Некоторые из нас могут понять это, потому-что приходя в храм, мы чувствуем, что не видим Бога. Наше сердце настолько сухо, что то, что совершается в храме, как-будто происходит не для нас с вами. Та благодать Святого Духа, которая снисходит на молящихся, кажется не нашей. Происходит это потому, что сердце наше и вера не столь совершенны для созерцания всего этого. В один из таких моментов будущий игумен Никон взмолился усердно к Господу и молил Его о вразумлении, о просветлении душевных и телесных чувств. Как говорит сам игумен Никон в своих письмах, через усердную молитву услышал о том, что нечто снизошло на него и сердце его наполнилось радостью и душа наполнилась благодатью Святого Духа. После такой молитвы мы знаем о той тяжелой жизни, которую прожил батюшка. Его сковывали, отправляли в ссылку, после ссылки его отправляли в разные места служения и последним пристанищем стал этот храм в г. Гжатске. Умер батюшка в 1963 г., но остались люди, которые помнят его и отмечают что он был очень трудолюбивым, одухотворенным, много времени проводил в чтении Священного Писания. К нему приходило множество ищущих Бога и он старался ответить всем людям на их чаянья и вопрошания, которые они обращали к нему. Когда мы читаем его письма, мы видим, что самой главной и важной чертой проходит верность и любовь к Богу. Слова, которые запечатлены на его могиле «любите друг друга, жалейте друг друга», очень актуальны и необходимы в наше время. Мы с вами называемся номинальными христианами, отходим от Бога, забывая о наших подвижниках благочестия, которые претерпели страдания и гонения, но остались с Богом. Будем учиться по его письмам, которые он оставил нам и учиться живой вере во Христа Спасителя. Храни всех Господь».

Затем Владыка Сергий в сослужении духовенства совершил панихиду по игумену Никону (Воробьеву) и заупокойную литию на могиле батюшки. После состоялась поминальная трапеза, в которой приняло участие большое число клириков и мирян.

21 *сентября*

Престольный праздник в храме Рождества Пресвятой Богородицы города Вязьмы

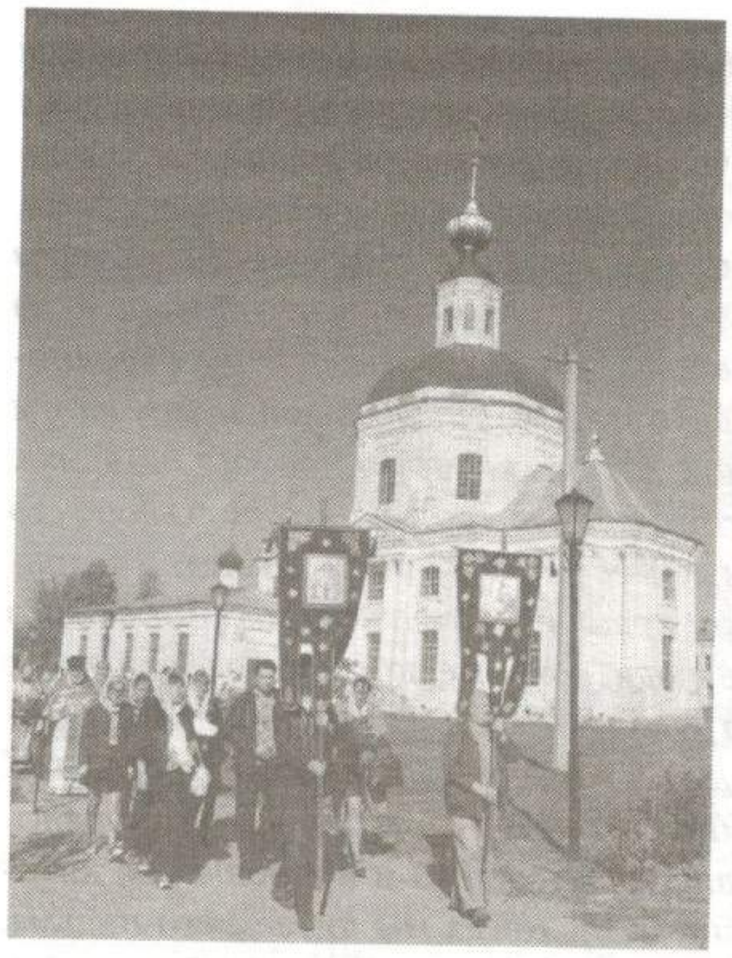

21 сентября 2015 г. Рождество Пресвятой Владычицы Богородицы и Приснодевы Марии.

В храме Рождества Пресвятой Богородицы правящий архиерей Вяземской епархии епископ Вяземский и Гагаринский Сергий совершил праздничную Божественную литургию. Его Преосвященству сослужили: секретарь епархиального управления протоиерей Валерий Калинин, клирики Вяземской епархии.

Во время богослужения епископ Сергий совершил диаконскую хиротонию монаха Аркадия (Винокурова).

По окончании богослужения епископ Сергий обратился к собравшимся с архипастырским словом:

«Дорогие отцы, братья и сестры! Сердечно поздравляю всех с великим праздником Рождества Пресвятой Богородицы и с престольным праздником сего дивного храма.

В сегодняшний день, когда мы прославляем Рождество Богородицы, то радостью наполняется наше сердце. Радостью наполняется потому, что Она оставила отпечаток на нашей жизни и на каждом из нас с вами. Родив Спасителя мира, Она является нашей общей Матерью. К Ней, как к матери, мы притекаем, прося поддержки, помощи и заступничества и знаем о том, что Божия Матерь никогда не оставляет нас с вами. И сегодня, преклоняя колени пред величеством Царицы Небесной Пресвятой Девы Марии, будем как сыны и дочери благодарить Ее за то, что принесла радость и спасение всему миру. Через Нее, как через лестницу, небо соединилось с землей, ангелы Божии стали снисходить на землю, служа Христу. . Через Приснодеву Марию и Ее Сына весь род человеческий получил спасение.

Всех поздравляю с праздником Рождества Пресвятой Богородицы. Родителям желаю помощи Божией в воспитании детей, которых дал вам Господь. Постарайтесь, чтобы ваши дети были людьми православными, которые любили и хранили бы свою веру и родную землю».

По завершении Божественной литургии был совершен праздничный крестный ход. После все желающие были приглашены на трапезу около храма.

Также в этот день епископ Вяземский и Гагаринский Сергий по благословению Святейшего Патриарха Московского и всея Руси наградил медалью святого равноапостольного князя Владимира секретаря епархиального управления протоиерея Валерия Калинина и настоятеля Введенской церкви протоиерея Олега Переверзева за служение и полезные труды на благо Святого Православия.

◇◇◇◇◇◇◇◇◇◇◇◇◇◇◇◇◇◇◇◇◇◇◇◇◇◇

Юбилейная медаль «1000-летие преставления святого равноапостольного князя Владимира» является наградой Русской Православной Церкви. Учреждена Указом Святейшего Патриарха Московского и всея Руси Кирилла 06 ноября 2014 года в память 1000-летия преставления святого равноапостольного князя Владимира, просветителя Русской Земли.

Медаль имеет одну степень и ею награждаются:

— Архиереи, клирики, монашествующие Русской Православной Церкви, Представители Приходских собраний и Приходских советов, благотворители и прихожане, государственные, общественные деятели и частные лица, внесшие значительный вклад в увековечение памяти святого равноапостольного князя Владимира;

— Архипастыри, пастыри, клирики, монашествующие и миряне особо отличившиеся в деле благовестия Правды и Истины Христовой;

— Благотворители, своими трудами и пожертвованиями внесшие значительный вклад в строительство, воссоздание, сохранение храмов, часовен и прочих памятных мест, связанных с именем святого равноапостольного князя Владимира.

Одним абзацем

6 сентября 2015 года в 14-ю неделю по Пятидесятнице, Божественную литургию в Свято-Троицком кафедральном соборе г. Вязьмы совершил правящий архиерей Вяземской епархии епископ Вяземский и Гагаринский Сергий. За богослужением Его Преосвященству сослужил правящий архиерей Великолукской епархии, епископ Великолукский и Невельский Сергий, прибывший в Вяземскую епархию разделить радость молитвенного общения.

8 сентября 2015 года в церкви Владимирской иконы Божьей Матери села Новодугино епископ Вяземский и Гагаринский Сергий совершил Божественную Литургию по случаю престольного праздника храма, по окончании которой владыка Сергий особо поздравил благочинного Сычевского округа протоиерея Анатолия Чайкина и выразил благодарность за труды настоятелю храма в честь иконы Божьей Матери Владимирская иерею Сергию Первушину, усилиями которого был возведён храм. Также Его Преосвященство приветствовал главу МО «Новодугинский район» Копылова Виктора Михайловича и пожелал ему крепости, сил, духовного и физического здоровья.

11 сентября 2015 г., в день памяти Усекновения главы честного славного Пророка, Предтечи и Крестителя Господня Иоанна, в Иоанно-Предтечевом женском монастыре г.Вязьмы епископ Вяземский и Гагаринский Сергий совершил Божественную литургию. В этом году обитель отмечает 25-летие со дня возрождения в ней монашеский жизни и 20-летие с момента возрождения женского монастыря.

«В этот юбилейный год мы с вами вспоминаем то, что случилось так давно и нам необходимо задуматься о своей грешной жизни - не много ли того, что мы собираем нам совсем не нужно, не все ли это пропадет и померкнет?» - сказал в своей проповеди владыка Сергий.

12 сентября 2015 года. В этот день Божественную Литургию в храме св. Александра Невского пос. Вязьма-Брянская Вяземского района совершил правящий архиерей Вяземской епархии епископ Вяземский и Гагаринский Сергий. На богослужении престольного праздника молились военнослужащие, представители казачества, прихожане. По окончании богослужения состоялся крестный ход вокруг храма и к памятному знаку в «Сквере героев», где была совершена заупокойная лития по всем вождям и воинам.

Чудотворная икона Пресвятой Богородицы «Иверская»

Одной из наиболее чтимых святынь Вязьмы и всей Вяземской епархии является Иверская икона Божией Матери.

Известно, что уже с 1750-х годов, со времени чудесного прославления в Москве чудотворной Иверской иконы Божией Матери, вязьмичей занимала мысль посвятить и поручить свой город покровительству и заступлению Иверской иконы Божией Матери. Но сколько ни старались это осуществить, на деле встречалось много препятствий тому.

Наконец, как свидетельствует в своей книге историк Иван Виноградов, в 1765 году вяземские купцы - два брата Калашниковы - по совещании с купцами Фатовым и Гайдуковым решились, преодолев все препятствия, исполнить давнишнее благочестивое желание свое и всех горожан. Для этого в июне месяце, помолясь в соборе Господу Богу и приняв от протопопа Василия Афанасьева благословение, провожаемые всеми горожанами, отправились они в Москву, где сделали список с чудотворного образа Божией Матери «Иверская». Митрополит Московский и Калужский Тимофей освятил и благословил образ, и 25 июля купцы вернулись с ним в Вязьму. Духовенство и народ, монашество и почетные граждане с большой радостью встретили святыню в 10 верстах от города, пали пред ней на землю, молились и благодарили Господа Бога за успех общего дела. С молитвой и под звон колоколов всех вяземских храмов внесли святыню в город и торжественно поставили в Свято-Троицком соборе. Позже чудотворный образ Пресвятой Богородицы был украшен богатой ризой. 25 июля, день в который была принесена в Вязьму Иверская икона Божией Матери, торжественно вспоминался и праздновался вязьмичами ежегодно.

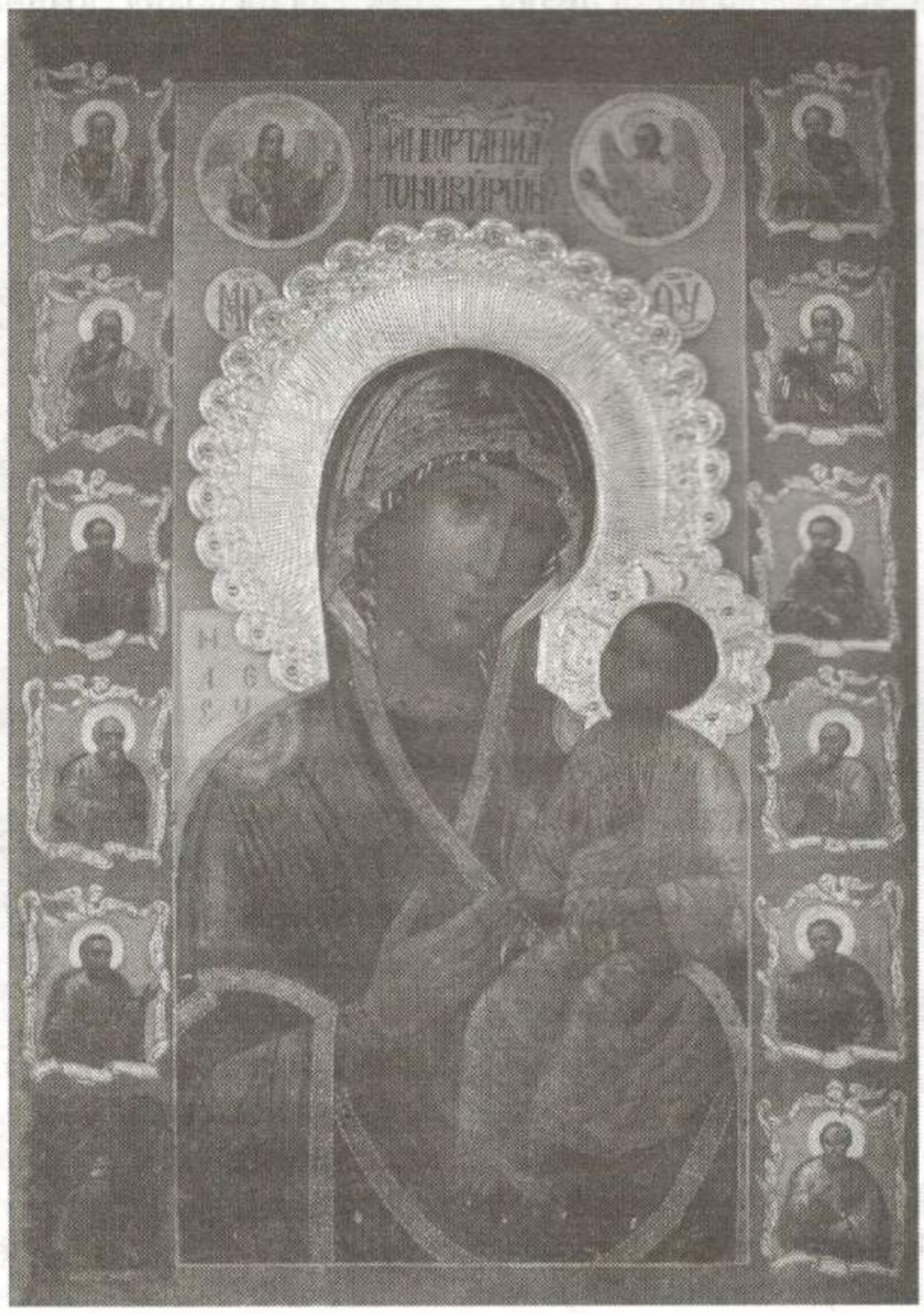

250 лет принесение образа в Вязьму

Со времени принесения в Вязьму Иверской иконы Божией Матери для Свято-Троицкого собора начался новый период славного существования. И прежде собор был главным местом молитвенного прибежища для вязьмичей в дни воскресные и праздничные, но с 1765 года он сделался уже центром народного стечения уже и в будние дни. И, как гласит предание, собор ежедневно, с утра до вечера, наполнялся богомольцами. Не только жители Вязьмы, но и жители всего Вяземского уезда часто молились здесь пред образом Пресвятой Богородицы. Набожные же вязьмичи взяли за правило во все случаи домашней жизни благочестиво принимать к себе в дома Иверскую икону Божией Матери, и свою радость и свое горе растворять молитвой перед Ней. Праздновал ли кто день ангела, вспоминал ли кто освящение и обновление дома, отправлялся ли кто в путь - всегда и во всяком деле дом хозяина освящался посещением Царицы Небесной. А в неделю Святой Пасхи, во время совершения крестных ходов, во всем городе ни один дом не оставался без посещения Иверской иконы Божией Матери.

В настоящее время каждый вторник в 17:00 в Свято-Троицком соборе соборно читается акафист Пресвятой Богородице перед иконой Ея «Иверская». А в дни особого празднования (**во вторник Светлой седмицы, 26 октября**) совершается общеепархиальные богослужения с крестным ходом вокруг собора и крестным лётом вокруг Вязьмы.

Обратимся к истории чудотворного Иверского образа Пресвятой Богородицы.

История Иверской иконы Божией Матери ведет свое начало с IX века, когда в Византии правил император иконоборец Феофил (829–842). Посланные им повсюду истреблять святые иконы воины пришли к одной благочестивой вдове, в доме которой хранилась упоминаемая икона. Один из воинов ударил мечом в ланиту Богома-

Покровительница Вязьмы - города Воинской Славы

тери, изображенной на иконе. К его ужасу, из раны потекла кровь. Пораженный чудом, воин с раскаянием пал на колени и оставил ересь (а впоследствии принял иночество). Вдова же решила скрыть святую икону, чтобы спасти ее от поругания. Благочестивая женщина, будучи вместе с сыном, пустила ее в море и икона в вертикальном положении поплыла по волнам. Сын благочестивой вдовы впоследствии бежал в Фессалоникию, а оттуда на Святую Гору Афонскую, в Иверскую обитель, где был пострижен в монахи и провел жизнь в иноческих подвигах. От него афонские иноки узнали об иконе, которую его мать пустила на воду. В течение двух веков неизвестно было, где скрывалась заветная святыня.

Однажды насельники Иверского монастыря увидели на море огненный столп высотой до неба - он поднимался над образом Богоматери, стоящим на воде. Иноки хотели взять икону, но чем ближе подплывала лодка, тем дальше в море уходил образ. Братия стали на молитву и усердно просили Господа даровать икону обители.

В следующую ночь Пресвятая Богородица явилась во сне старцу Гавриилу, отличавшемуся строгой подвижнической жизнью и простым нравом, и сказала: «Передай настоятелю и братии, что Я хочу дать им Мою икону в покров и помощь, потом войди в море и с верой иди по волнам - тогда все узнают Мою любовь и благоволение к вашей обители».

Наутро монахи с молебным пением отправились на берег, старец безбоязненно пошел по воде и сподобился принять чудотворную икону. Ее поставили в часовне на берегу и трое суток совершали пред ней молитвы, а потом перенесли в соборный храм (на том месте, где стояла икона, открылся источник чистой сладкой воды). На другой день икону обнаружили над монастырскими воротами. Ее отнесли на прежнее место, но она вновь оказалась над вратами. Так повторялось несколько раз.

Наконец, Пресвятая Богородица явилась старцу Гавриилу и сказала: «Передай братии - Я не хочу, чтобы Меня охраняли, но Сама буду вашей Хранительницей в этой жизни и в будущей. Я испросила вам у Бога Мою милость, и до тех пор, пока будете видеть Мою икону в обители, благодать и милость Сына Моего к вам не оскудеет».

Иноки построили надвратную церковь в честь Богоматери, Хранительницы обители, в которой чудотворная икона пребывает по сей день. Икона называется Портаитисса - Вратарница, Привратница, а по месту своего явления на Афоне - Иверская. По преданию, явление иконы совершилось 31 марта, во вторник Пасхальной недели (по другим сведениям, 27 апреля). В Иверском монастыре празднование в ее честь совершается во вторник Светлой седмицы; братия с крестным ходом идет на берег моря, где принял икону старец Гавриил.

В истории обители известно много случаев благодатной помощи Божией Матери: чудесного восполнения запасов пшеницы, вина и елея, исцеления болящих, избавления монастыря от варваров. Так, однажды персы осадили монастырь с моря. Иноки взывали к Божией Матери о помощи. Внезапно поднялась страшная буря и неприятельские корабли затонули, в живых остался один лишь военачальник Амира. Пораженный чудом гнева Божия, он раскаялся, просил молиться о прощении его грехов и пожертвовал много золота и серебра на постройку монастырских стен.

В XVII веке об Иверской иконе узнали на Руси. Архимандрит Новоспасского монастыря Никон, будущий Патриарх, обратился к архимандриту Иверского Афонского монастыря Пахомию с просьбой прислать точный список чудотворного образа. И когда в 1648 году три инока-святогорца поднесли царю

Алексею Михайловичу готовый образ, то приложили к нему и письменное повествование:

«Как есми приехал Пахомий в наш монастырь, собрав всю свою братию, 365 браток, сотворили есма великое молебное пение с вечера и до света и святили есма воду со святыми мощами; святою водою обливали чудотворную икону Пресвятыя Богородицы, Старую Портаитскую (Вратарную) и в великую лохань ту святую воду собрали; собрав, паки обливали новую доску, всю из кипариса, и опять собрали ту святую воду в лохань; и потом служили Божественную литургию с великою верою, и после святой литургии дали ту святую воду и святые мощи иконописцу... И та икона новописанная не рознится ничем от первой иконы ни длиною, ни шириною, ни ликом - слово в слово новая, аки старая»

Этот самый список, известный как московская Иверская икона, встречали 13 октября 1648 года у Воскресенских ворот царь с семейством, патриарх и великое множество народа православного. Образ был помещен на воротах, которые с тех пор стали называть Иверскими. Затем, в 1669 году, перенесли его в деревянную часовню, а с 1791 года чудотворная пребывала в каменной часовне с синим, словно небо, и усеянным золотыми звездами куполом и двумя золотыми фигурами апостолов при дверях.

Иверская икона Божией Матери прославилась множеством чудес и исцелений, которые записывались в особую книгу. Нескончаемым потоком шли к ней москвичи и гости первопрестольной, дабы помолиться и получить благословение Пречистой на свои труды.

Именно с этой иконы и был сделан список, который находится сейчас в Свято-Троицком соборе г. Вязьмы.

В 1929 году Иверскую часовню уничтожили, в 1931-м снесли Воскресенские ворота. Судьба главной иконы Иверской часовни противоречива. По одним данным она была перенесена в храм Воскресения Христова в Сокольниках, где находится и поныне на левом клиросе северного придела. П. Паламарчук - автор самого полного и авторитетного современного справочника по московским церквям «Сорок сороков», говорил, что московские старожилы неоднократно подтверждали ему, что в храме находится именно подлинник списка Иверской иконы, привезённый из Афона. По другим же сведениям, в храм попал оставшийся список с чудотворной иконы, заменявший икону во время её отсутствия, а главная пропала при разрушении часовни.

В ноябре 1994-го Святейший Патриарх Алексий II освятил закладку Иверской часовни и Воскресенских ворот на прежнем месте, и меньше чем через год они были восстановлены.

25 октября 1995 года с Афона в Москву прибыл новый список чудотворной Иверской иконы, написанный монахом-иконописцем с благословения иверского игумена.

Молитва пред иконой Пресвятой Богородицы «Иверская»

Пресвятая Дево, Мати Христа Бога нашего, Царице Небесе и земли! Вонми многоболезненному воздыханию душ наших, призри с высоты святыя Твоея на нас, с верою и любовию покланяющихся пречистому образу Твоему. Се бо, грехми погружаемии и скорбьми обуреваемии, взирающе на Твой образ, яко живей Ти сущей с нами приносим смиренная моления наша. Не имамы бо иныя помощи, ни инаго предстательства, ни утешения, токмо Тебе, о Мати всех скорбящих и обремененных! Помози нам, немощным, утоли скорби наша, настави на путь правый нас, заблуждающих, уврачуй болезненная сердца наша и спаси безнадежных, даруй нам прочее время жития нашего в мире и покаянии проводити, подаждь христианскую кончину и на Страшнем суде Сына Твоего явися нам милосердая Предстательница, да всегда поем, величаем и славим Тя, яко благую Заступницу рода христианскаго, со всеми угодившими Богу, во веки веков. Аминь.

Тропарь
глас 1

От святыя иконы Твоея,/ о Владычице Богородице,/ исцеления и цельбы подаются обильно/ с верою и любовию приходящим к ней./ Тако и мою немощь посети,/ и душу мою помилуй, Благая,// и тело исцели благодатию Твоею, Пречистая.

Кондак
глас 8

Аще и в море ввержена бысть святая икона Твоя, Богородице,/ от вдовицы, не могущия спасти сию от врагов,/ но явилася есть хранительница Афона/ и вратарница обители Иверския, враги устрашающая/ и в православней Российстей стране// чтущия Тя от всех бед и напастей избавляющая.

ВЯЗЕМСКАЯ АРХИЕРЕЙСКАЯ КАФЕДРА

Впервые о возможности создания Вяземской епархии упоминалось ещё во второй половине XVII века. Сведения о ней приведены в различных источниках XIX и начала XX веков.

В сентябре 1681 года архиепископа Смоленского Симеона IV (Милюкова; + 1699) возвели в сан митрополита. В рукописи середины XIX века сообщалось, что в начале 1681 года «сан Смоленского Митрополита, усвоенный лично Симеону Собором Российских Святителей и приговором Патриаршим, положено было утвердить за ним и за всеми его преемниками, - вследствие чего, тогда же определено: Смоленскому Митрополиту иметь двух епископов, одного в Брянске, а другого в Вязьме с назначением тому и другому на содержание значительных земель и монастырей». (1)

Для содержания Вяземской кафедры предполагалось выделить: «Ивановский (Предтечев) монастырь с 128 дворами и Ярославецкаго уезда Молого-Тихонову пустынь с 90 дворами». (2)

Такую же информацию приводил в своей работе «Вяземская соборная церковь» протоиерей А. Макаревский. По его утверждению в восьмидесятые годы XVII века в степень кафедрального возвели Вяземский Троицкий собор. Он предполагал, что «викариат в Вязьме существовал …до 1722 года, то есть до времени закрытия и уничтожения в Смоленске митрополии». Штат священно-церковнослужителей, установленный при открытии епископской кафедры, «остался при соборе и по закрытии ея в полном комплекте и продолжался не-изменно до 1765 года». В конце XVII века в Троицком соборе по штату числились: протопоп, два священника, два диакона, два псаломщика, два сторожа, пономарь и просвирница. (3)

Историк И.П. Виноградов сообщал, что викариатство в Вязьме существовало с мая 1679 года по ноябрь 1681 года. И здесь же в сноске он писал: «ряд судных дел этого времени (т.е. второй половины XVII в.) говорят о том, что это был только проект, и самостоятельных епископов в Вязьме не было». Далее он до-бавлял, что «уже в 1686 году отдельного викариатства и епископии в Вязьме не было». (4)

Известный краевед Е.Н. Клетнова в своем «Хронографе Вяземского собора» предполагала, что при назначении в Вязьме викариатства для Смоленской епархии, Троицкий собор возвели в кафедральный, и в таком статусе он находился с 1676 по 1765 годы. (5)

Вероятно, создание викариатства в Вязьме в конце XVII века лишь предполагалось. Полознев Д.Ф. в статье «Московские патриархи» утверждал, что на Соборе 1682 года составлена соборная челобитная царю, в которой писалось: «…у митрополитов из епархии Астраханского, Смоленского, Нижегородского …из их епархий не из чего быть вновь архиереом: епархии малоградны и разстоянием не дальныя». (6)

Так еще во второй половине XVIII века город с уездом состоял в Вяземском округе Московской Митрополии, в ведении епископов Сарских и Подонских (Крутицких), о чем сохранились документальные свидетельства. Например, Благовещенский храм в Вязьме в 1715 году освятил преосвященный Алексий (Титов), епископ Сарский и Подонский. В 1759 году Казанский храм в селе Хмелита Вяземского уезда освящен по благословению епископа Сарского и Подонского Илариона (Григоровича), а его приделы в 1767 году, уже по благословению епископа Смоленского и Дорогобужского Парфения (Собковского). Из Крутицкой епархии в Смоленскую, город Вязьму и его уезд перевели в 1764 году при преосвященном Парфении. Дом Крутицких митрополитов находился недалеко от Вяземского Троицкого собора. Так ещё в Вяземских писцовых книгах князя И.Ф. Волконского за 1627 год упоминалась и «на посаде …слободка Троицкая, Митрополита Крутицкаго». (7)

В период с 1767 года до 1918 года архиерейской кафедры в Вязьме не было. Территория города и уезда находилась в подчинении Смоленских епископов.

В преддверии октябрьского переворота 1917 года, необходимость более оперативного управления приходами и монастырями привела к созданию десятка новых епархий (викариатств) во всей Российской империи. На внеочередном общем епархиальном съезде духовенства и мирян Смоленской епархии, под председательством преосвященнейшего епископа Феодосия (Феодосиева), состоявшемся 16-19 мая 1917 года в Смоленске, приняли решение об увеличении числа епископов, то есть о создании викариатств в крупных уездных центрах. В то время Смоленская епархия, по данным приведенным на съезде, состояла из 740 приходов. (8)

В «Истории Русской Церкви» в списке епархий Русской Православной Церкви даны даты существования Вяземского викариатства 1918-1955 годы. (9)

Вяземское викариатство Смоленской епархии открыли

по постановлению Святейшего Патриарха Московского и всея Руси Тихона (Белавина) и Священного Синода № 446 от 6/19 (н.с.) июня 1918 года. На созданную кафедру постановлением № 645 от 30 июля/12 августа 1918 года перевели епископа Орловского Макария (Гневушева). В то же время его назначили управляющим, на правах настоятеля, Вяземским Иоанно-Предтечевым мужским монастырем. Преосвященного Макария, епископа Вяземского арестовали 10/23 августа 1918 года и отправили в Смоленск, где 22 августа/4 сентября расстреляли. Священномуче-ник Макарий причислен к лику святых Русской Православной Церкви за рубежом в 1981 году. На Юбилейном Архиерейском Соборе в августе 2000 года он канонизирован вместе с другими Новомучениками и Исповедниками Российскими. (10)

В связи с кончиной епископа Макария, на Вяземскую кафедру постановлением Священного Синода № 762 от 4/17 сентября 1918 года назначили епископа Павла (Ивановского), викария Владивостокской епархии, управлявшего Никольско-Уссурийским викариатством (24.6.1912 – 1918). В 1918-1919 годах он также временно исполнял обязанности главы Смоленской епархии. В 1919 году владыка Павел заболел тифом и скончался. (11)

В 1919-1921 годах Вязьма находилась в непосредственном управлении архипастырей Смоленских. В «Истории иерархии РПЦ» в период с 3/16 декабря 1919 года по 2/15 октября 1920 года управляющим Вяземским викариатством указан епископ Филипп (Ставицкий), бывший в то же время и на Смоленской кафедре до 1922 года. (12)

27 марта 1921 года на Вяземскую кафедру хиротонисали Венедикта (Алентова, 1888-1937). По архивным документам в управление Вяземским Церковным Викариатством епископ Венедикт вступил 19 января 1922 года. Викариатство имело круглую печать с текстом: «Вяземское Уездное Церковное Управление». В списках архиереев проживающих в России составленных Н. Кирьяновым в 1924 году для Святейшего Патриарха Тихона епископ Венедикт упоминался, как впавший в «обновленческий раскол». Затем он покаялся и упоминается на канонических кафедрах. В марте 1927 года его арестовали и заключили в Вяземскую тюрьму. Затем владыку Венедикта приговорили к трем годам ссылки, которые он отбывал в Киргизии, и где именовался Вяземским. С 1934 по 1937 годы преосвященный Венедикт - викарий в Горьковской и Ярославской епархиях, и правящий архипастырь на Тамбовской и Мичуринской кафедре. В 1937 году архиепископа Венедикта арестовали в Тамбове и расстреляли. (13)

В 1927-1929 годах данных о Вяземской кафедре нет. В это время Смоленской кафедрой начал управлять священномученик, епископ (впоследствии – архиепископ) Серафим (Остроумов; 1880-1937). (14)

С 1929 года Вяземским викариатством управлял преосвященный Владимир (Горьковский), переведенный на Смоленщину с Акмолинской кафедры. Он пробыл в Вязьме до 29 июля/11 августа 1932 года. Затем его назначали: епископом Каменецким, управляющим Донской епархией (1932); епископом Ржевским, викарием Калининской епархии (1933); епископом Кунгурским, викарием Кировской епархии (1933); епископом Ульяновским (1935-1937). Владыку Владимира арестовали в 1937 году в Ульяновске (быв. Симбирске), расстреляли 18 февраля 1938 года. (15)

В тридцатые годы XX века, после закрытия Троицкого кафедрального собора, Вяземские викарии служили в нижней церкви Введенского (Богоявленского) храма, сохранившегося в центре Вязьмы.

С 21 марта/3 апреля по август 1933 года Вяземским викариатством временно управлял епископ Никон (Пурлевский). (16)

С 11 августа 1933 года по 29 октября 1937 года Вяземским викариатством управлял преосвященный Модест (Никитин). 17 марта 1936 года его возвели в сан архиепископа. С ноября 1936 года по 16 (29) октября 1937 года архиепископ Модест управлял Смоленской епархией. Расстрелян 2 декабря 1937 года. (17)

В 1937-1941 годах упоминаний о Смоленских и о викарных епископах нет.

В 1942-1943 годы во время немецко-фашистской оккупации Смоленско-Брянской епархией, входившей в Белорусскую Церковь, управлял преосвященный Стефан (Севбо). Упоминаний о викарных епископах не сохранилось. (18)

В 1944-1955 годах на Смоленской кафедре служил епископ Сергий (Смирнов; 1883-1957). На него легла вся тяжесть восстановления церковной жизни после оккупации, в том числе и в наиболее пострадавших за годы оккупации городе Вязьме и его районе. (19)

С 1 февраля по 5 апреля 1955 года управляющим Смоленской епархией с титулом - епископ Вяземский, викарий Смоленской епархии, служил бывший епи-скоп Лужский, викарий Ленинградской епархии Михаил (Чуб; 1909-1985). Затем до 1957 года он управлял Смоленской и Дорогобужской епархией. В 1957-1985 годах владыку Михаила назначали на разные кафедры: епископ Берлинский и Германский (1957-1959); епископ Ижевский и Удмуртский (1959-1961); епископ Тамбовский и Мичуринский (1961-1962); епископ Ставропольский и Бакинский (1962-1968); архиепископ (1965); архиепископ Воронежский и Липецкий (1968-1972); архиепископ Вологодский и Великоустюжский (1972-1974); архиепископ Тамбовский и Мичуринский (1974-1985). Скончался в 1985 году. (20)

Вяземскую кафедру, в виде викариатства, возобновили в начале XXI века. 20 апреля 2005 года Священный Синод постановил избрать епископом Вяземским, вика-

рием Смоленской епархии, игумена Игнатия (Пунина). 2 мая его возвели в сан архимандрита. 7 июля того же года, в праздник Рождества Иоанна Предтечи, в Храме Христа Спасителя совершили его хиротонию во епископа Вяземского. 31 марта 2009 года преосвященного Игнатия назначили епископом Бронницким, викарием Патриарха Московского и всея Руси. С 6 октября 2010 года владыка Игнатий - председатель Синодального отдела по делам молодежи. С 22 марта 2011 года он член Высшего Церковного Совета Русской Православной Церкви. С 12 марта 2013 года преосвященный Игнатий, епископ Выборгский и Приозерский. (21)

Коротко упомянем и о Гжатской кафедре. Гжатское викариатство существовало с 1921 по 1928 годы. 11 апреля 1921 года во епископа Гжатского, викария Смоленской епархии хиротонисали архимандрита Феофана (Берёзкина). Архиерей управлял храмами Гжатского уезда. В 1923 году он отпал в обновленчество, и после покаяния принят в сущем сане на ту же кафедру. В 1924 го-ду подвергался аресту. В конце 1927 года его уволили на покой. 17 марта 1936 года преосвященный Феофан скончался. 1 октября 1928 года Гжатский уезд упразднен (восстановлен как районный центр в 1935 году), а его территория присоединена к Вяземскому округу Западной области. С этого года епископы Гжатские не упоминаются. В 1933-1934 годах в Гжатске на покое проживал священномученик, митрополит Кирилл (Смирнов), арестованный 14 июля 1934 года. (22)

Примечания:

1. РГИА. Ф. 834. Оп. 2. Д. 1797. Лл. 17, 17 об. / Историко-статистическое описание Смоленской епархии. Рукопись. Сер. XIX в.

2. Памятная книжка Смоленской губернии на 1856 год. Приложение. Историко-статистическое описание города Вязьмы и уезда его. Сост. Никифоров Ф., Неверович В. Смоленск, 1856. С. 50. // Виноградов И.П. Исторический очерк г. Вязьмы с древнейших времен до XVII в. (включительно). М., 1890. С. 86. // Молога – в XVIII в. уездный город Ярославской губернии.

3. Памятная книжка Смоленской губернии на 1861 год. Приложение. Протоиерей А. Макаревский. Вяземская соборная Свято-Троицкая церковь. Смоленск, 1861. С. 40-41. // Вяземский Троицкий собор построен в 1674-1676 годы при царе Алексее Михайловиче.

4 Виноградов И.П. Указ. соч. С. 86, 96.

5. Памятная книжка Смоленской губернии на 1914 год. Приложение. Клетнова Е.Н. Хронограф Вяземскаго собора. Смоленск, 1914. С. 2.

6. Приложения. Д.Ф.Полознев. Московские патриархи. / Макарий (Булгаков), митропо-лит Московский и Коломенский. История Русской Церкви. Кн. седьмая. Издательство Спасо-Преображенского Валаамского монастыря. М., 1996. С. 486.

7. ИИМК РАН. Ф.4. Д.826. Л.1об. Метрика о храме …Благовещения в г. Вязьме. 1892. // ИРЛИ (ПД). Библиотека М.К. Пиксанова, № 1404. Летопись о селе Хмелите. 1883. Л. 1. // ИИМК РАН. Ф.4. Д. 836. Л. 1об. Метрика…о Казанском храме с. Хмелита. 1892. // Виноградов И.П. Вяземские писцовые книги князя И.Ф. Волконского 1627 года. / Смоленские епархиальные ведомости (СЕВ). №18, 1882. С. 665.

8. СЕВ. №10. 1917. С. 272. // Залесский К.А. Первая мировая война. Энциклопедия. Ч.1. Российская империя. Издательство «Фив». М., 2014. С. 414. // Епископ Смоленский и Дорогобужский Феодосий (в миру – Николай Иванович Феодосиев; 1864-1942). Хиротонисан 23.3.1903 г. В октябре 1918 г. возведен в сан архиепископа. Высокопреосвященный Феодосий управлял Смоленской епархией до конца 1918 г. Затем эмигрировал в Польшу. В 1939 г. воссоединился с Московской Патриархией и скончался на покое в сане архиепископа в 1942 г. (?) в Свято-Духовом монастыре в Вильнюсе.

9. Протоиерей Владислав Цыпин. История Русской Церкви. 1917-1997. Кн. девятая. М., 1997. С. 710. // Акты святейшего Патриарха Тихона и позднейшие документы о преемстве высшей церковной власти (1917-1943). Сост. М.Е. Губонин. М., 1994. С. 919-920.

10. Материалы по истории Русской иерархии. Статьи и документы. М., 2002. С. 88, 118-119, 153-155, 175, 178. // История иерархии Русской Православной Церкви. Комментированные списки иерархов по епископским кафедрам с 862 г. ПСГУ. М., 2006. С. 135. // История Русской Церкви, кн. IX. С. 756. // Регельсон Л.Л. Трагедия Русской Церкви (1917-1945). М., 1996. С. 524. // Акты святейшего Патриарха. С. 986. // Жития и Жизнеописания новопрославленных Святых и Подвижников Благочестия, в Рус-ской Православной Церкви просиявших. Август-декабрь. «Воскресение». СПб., 2001. С. 131-133. // Залесский К.А. Первая мировая война. Ч.1. М., 2014. С. 241. // Преосвя-щенный Макарий (в миру - Михаил Васильевич Гневушев; 1858-1918) реабилитирован в 1993 г. Священномученик Макарий, епископ Вяземский, канонизирован как епископ Орловский и Севский. Память 22 августа/4 сентября и в Соборах Брянских, Липецких, Московских, Нижегородских и Смоленских святых.

11. Акты святейшего Патриарха. С. 986.

12. История иерархии Русской Православной Церкви. С. 135.

13. Такое название Вяземского викариатства приводится в архивных материалах. / Филиал Государственного архива Смоленской области (ФГАСО) г. Вязьмы. Ф. 596. Оп. 1. Д. 295. Л. 167. / Вяземский уездный исполком. Административный отдел. 1922 г. // Материалы по истории Русской иерархии. С. 200. // За Христа пострадавшие. Гонения на Русскую Православную Церковь (1917-1956). Кн. I. М., 1997. С. 236.

14. Жития и Жизнеописания новопрославленных Святых. Август-декабрь. Т. 2. «Воскресение». СПб., 2001. С. 454-455. / Архиепископ Серафим (Остроумов) расстрелян 15/ 28 ноября 1937 г. Память 25 ноября/ 8 декабря.

15. История Русской Церкви. Кн. девятая. С. 730. // Акты святейшего Патриарха. С. 967.

16. Акты святейшего Патриарха. С. 919.

17. История иерархии Русской Православной Церкви. С. 460.

18. Шкаровский М.В. Русская Православная Церковь при Сталине и Хрущеве. М., 2000. С. 171. // Акты святейшего Патриарха. С. 994.

19. Протодиакон Александр Киреев. Епархии и архиереи РПЦ в 1943-2002 гг. М., 2002. С. 45, 446-447.

20. Епархии и архиереи РПЦ. С. 46, 291-292. // История Русской Церкви. Кн. IX. С. 750.

21. Православная энциклопедия. Т. X. Второзаконие-Георгий. Церковнонаучный центр «Православная энциклопедия». М., 2005. С. 142. // Протодиакон Александр Киреев. Епархии и архиереи РПЦ в 1943-2011 годах. Издание четвертое, дополненное. М., 2012. С. 303-304.

22. Православная энциклопедия. Т. XI. Георгий-Гомар. Церковно-научный центр «Пра-вославная энциклопедия». М., 2006. С. 453.

иеромонах Даниил (Сычев)

Преподобный Аркадий Вяземский и Новоторжский

В 2015 году Православная Церковь отмечает 1000-летие памяти преподобного Аркадия Вяземского и Новоторжского

Преподобный Аркадий Вяземский и Новоторжский Чудотворец родился в начале XI века, в "урочище" Вязьма на улице Ольшанской (ныне улица Урицкого). По преданию он происходил из рода вяземских купцов Сырейщиковых, отличавшихся особенной религиозностью. В это время в Вязьме уже было несколько православных храмов. С детства воспитанный родителями в глубокой вере, не обращая внимания на мирскую красоту и земную славу, Блаженный Аркадий проводил дни в безмолвии, строгой молитве и постоянном плаче о своих грехах. Скромный, добрый, целомудренный, свою высокую подвижническую жизнь он прикрывал трудным подвигом юродства Христа ради. Удивляя вязьмичей простотой и незнанием мирских дел, в мыслях блаженный Аркадий постоянно "пребывал в Боге". Жил он где придется, питался подаянием. Часто Блаженный Аркадий молился ночью на большом камне в уединенном в те времена, поросшем лесом месте, на высоком берегу реки Вязьмы, где теперь стоит храм, в котором находится городская библиотека, и несколько строений, оставшихся от бывшего Аркадиевского женского монастыря. Любимым занятием Аркадия, как находим в житии преподобного, было за два-три дня до крестного хода, совершаемого по случаю православных праздников, подметать улицы, по которым затем проходило церковное шествие. Этим он призывал горожан, очищая свои души, готовиться к церковному празднику, к достойному принятию Святых Таин. Исполненный всегда христианского смирения и любви, Преподобный Аркадий часто давал вязьмичам мудрые советы. Такой высокий, благодатный светильник, естественно, не мог долго оставаться под спудом. Вскоре многие узнали об ангельской жизни Аркадия.

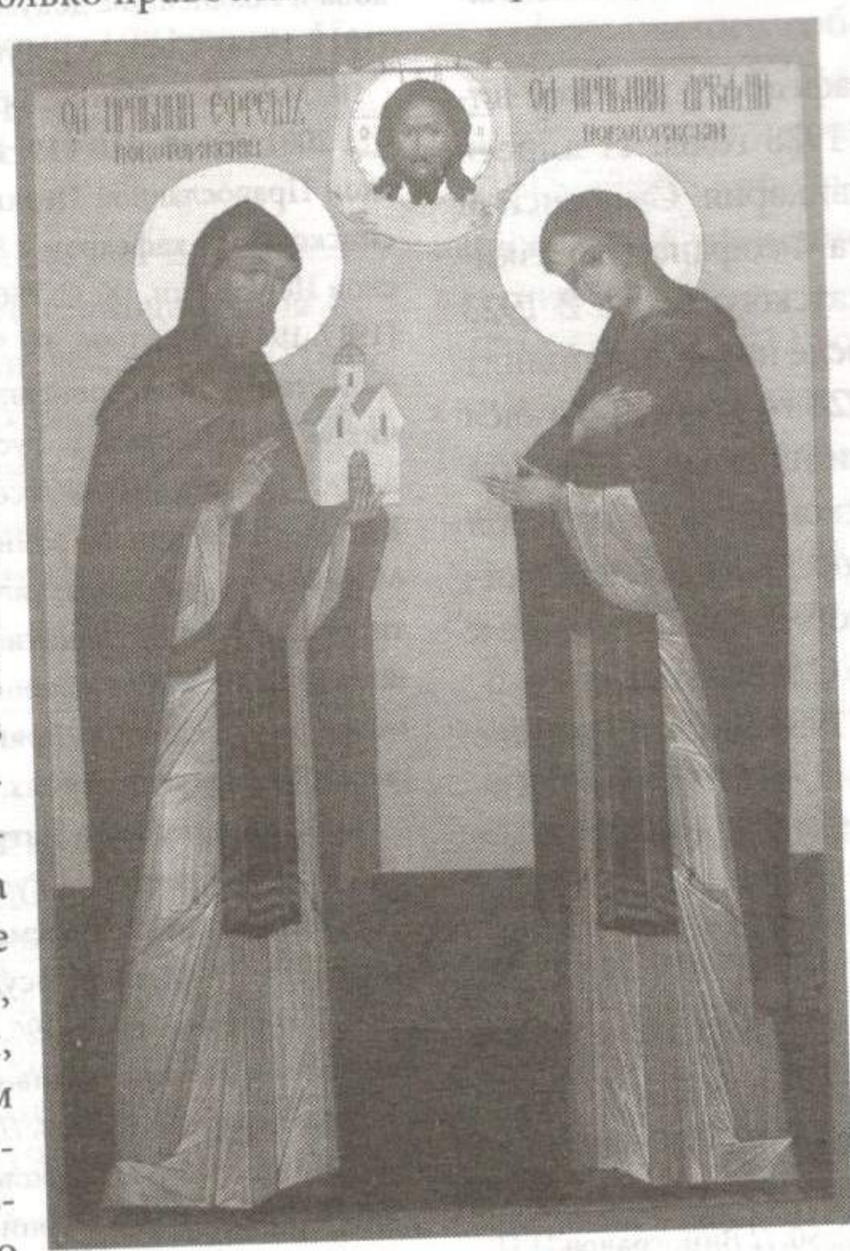

Однажды через Вязьму проходил принявший иночество в Киеве преподобный Ефрем, бывший конюший князей Бориса и Глеба, убитых князем Святополком в 1015 году. Идя из Нового Торга (впоследствии города Торжка Тверской губернии) из основанного им страннноприимного дома в Киев, преподобный Ефрем зашел в Вязьму, узнал здесь юношу-подвижника Блаженного Аркадия и укрепил его духовной беседой и наставлениями. Преподобный Аркадий затем часто путешествовал к нему в Новый Торг. Под руководством опытного старца преподобный Аркадий совершенствовал свою веру и восшел на такую высоту молитвенного подвига, что стал творить чудеса.

Наиболее примечателен случай, когда преподобный Аркадий, увидев, как из общей посуды вместе с малолетним сыном одной вдовы пил молоко уж, попросил Господа: "... в Троице славимый Боже да не будет сего гада во граде Вязьме и за тридесять поприщ". Что исполняется уже девять веков и ни в самом городе, ни в его окрестностях нет змей, несмотря на то, что вокруг города простираются три больших болота.

После того как вязьмичи стали свидетелями чудес, совершенных по молитвам блаженного Аркадия, он, избегая людской славы, удалился из родного города в Новый Торг к своему духовному наставнику преподобному Ефрему.

Разделяя труды с учителем, он помогал ему возводить каменный соборный храм во имя Святых благоверных князей-мучеников Бориса и Глеба в новоустроенном монастыре. Вместе с преподобным Ефремом он подвизался в посте, молитве и благочестии. Приняв иночество, преподобный Аркадий жил в строгом послушании своему учителю-Ефрему, во всем следуя примеру своего учителя, ходил на все литургии, всегда приходя в храм первым. Днем он трудился вместе с иноками обители, а ночью, как и раньше коленопреклоненно молился.

После кончины преподобного Ефрема 28 января 1053 года, еще многие годы преподобный Аркадий подвизался в Борисоглебском монастыре, пребывая в молитве, посте и безмолвии. Он преставился и отошел к Господу 13 (26) декабря 1077 года и погребен в соборном храме Бориса и Глеба на правой стороне паперти у западных дверей. Святые мощи преподобного Аркадия были обретены 11 (24) июля 1677 года в царствование Феодора Алексеевича Романова, при Патриархе Иоакиме Московском и митрополите Корнилии Новгородском и Великолукском, настоятелем архимандритом Евстафи-

ем и других монастырей игуменами, священниками и диаконами. И в том же храме перенесены и положены у северных дверей, где и подавали исцеления "с верою приходящим, во славу истинного Христа Бога нашего". В подвале нового Борисоглебского собора, построенного в 1785-1796 годах, над местом погребения Преподобного Аркадия была устроена часовня. В настоящее время считается, что мощи утрачены. Преподобный Аркадий Вяземский и Новоторжский изображается на иконах молодым с зеленым деревом, наподобие сосны, в правой руке, в короткой по колени зеленой одежде. Или стоящим на камне на коленях с воздетыми к небу руками. В Тверской области встречается чаще изображение Аркадия в преподобнической одежде.

Как гласит предание, жители Торжка и окрестных мест многократно испытывали над собою силу благодатных действий преподобного Аркадия. С верою и молитвою обращаясь к нему, они всегда получали облегчение в болезнях и избавление в скорбях. Во снах и видениях нередко являлся преподобный жителям города Вязьмы и спасал их от бед и нестроений.

В 1524 году 17 апреля преподобный Аркадий явился во сне набожному и благочестивому Авдию, повару Вяземского воеводы Григория Бобрищева-Пушкина. На вопрос Авдия он объяснил, что зеленое дерево в его руке означает "данную ему от Бога власть отгонять от города Вязьмы всякий гад и супостаты". Преподобный Аркадий строго заповедовал Авдию объявить жителям Вязьмы, чтобы они оградили камень, на котором он молился от всего "скверного и нечистого". Горожане поставили здесь деревянный храм во имя Всемилостивейшего Спаса - Происхождения Честных Древ Креста Господа нашего Иисуса Христа (празднуется 1/14 августа) с приделом Преподобному Аркадию, славившийся богатством и церковной утварью. О нем упоминалось в писцовых книгах Василия Волынского за 1594 год.

В конце XVI века, в царствование Бориса Федоровича Годунова храм Всемилостивейшего Спаса был исправлен и частично переделан. В эти же годы "усердием и радением" вязьмичей здесь устроен придел в честь иконы Владимирской Божией Матери.

Жители Вязьмы свято верили в заступничество за них перед Богом святого Аркадия. Ему приписывали спасение города от разорения "ляхами" в 1661 году. Юноша на сером коне явился среди литовских полков пана Паца, и многих поразил мечем, запретив им идти на Вязьму, угрожая всем неминуемой гибелью. На вопрос, кто он, юноша ответил: " Я - Аркадий, град этот - мое отечество". В том же 1661 году преподобный явился благочестивому жителю Вязьмы, пастуху Сергию, и велел ему возвестить вязьмичам об устроении на старом месте нового каменного храма: "...устроить церковь Всемилостивейшего Спаса на старом месте, в большом остроге, в главной крепости, у наместничьего двора". Горожане не только построили храм, но и собрали братию и основали на этом месте мужской монастырь. В число братии поступил и старец Сергий, нареченный при постриге Спиридоном. Позже монастырь закрылся, храм вновь стал бесприходным, но продолжал называться Нижне-Спасским монастырем.

После закрытия Вяземского Ильинского женского монастыря (1779 г.), девятнадцать монахинь «испросили разрешение поселиться при храме Всемилостивейшего Спаса Нижне-Спасского монастыря». Здесь ими была основана женская община, богадельня и с 1832 года открыт Аркадиевский женский монастырь. Название монастыря посвящено преподобному Аркадию Вяземскому.

Преподобный Аркадий не оставлял город и в XX веке. Верующие вязьмичи рассказывают, что видели Преподобного Аркадия в черном плаще (монашеской мантии), раскинувшим руки над городом, за ночь до бомбардировки Вязьмы в ночь с 24 на 25 декабря 1942 года, когда город практически был разрушен полностью. Православные вязьмичи сохранили в рукописи молитву Святому угоднику следующего содержания:

Молитва Преподобному Аркадию Вяземскому и Новоторжскому

О, блаженнейший и предивный чудотворче отче наш Аркадие! К тебе скорому помощнику и усердному о нас молитвеннику смиренно прибегаем и молитвенно просим тя: нас скорбных и обремененных грехи многими, не остави помощию твоею святою и заступлением благодатным. Не забуди нас чад своих, но поминай нас присно в небесных благоприятных молитвах твоих у престола Пресвятыя Троицы, идеже со Ангелы и всеми святыми предстоиши и зриши вся наша нужды и беды, яко обуреваемы страстьми и не имамы дерзновения ко Господу, просити Его о помиловании и спасении. К тебе прибегаем и на тебя уповаем милость Божию и прощение грехов наших от Вседержителя получити, и спасение вечное унаследовати. Да славим и поем величие и человеколюбие Отца и Сына и Святаго Духа и твое отеческое заступление ныне и присно и во веки веков. Аминь.

Память угодника Божия, который одним из первых на Руси в юном возрасте прославился подвигом юродства во имя Христа, а в зрелые годы несшего иноческий подвиг, Православная Церковь отмечает 13 (26) декабря (день преставления) службой, посвященной Преподобному Аркадию, а так же 11 (24) июля, день обретения святых мощей Преподобного (1677 год) и 14 (27) августа день перенесения святых мощей Преподобного в каменный гроб, служивший местом упокоения Преподобного Ефрема Новоторжского (1798 год).

Составила монахиня Ангелина (Нестерова)

Монастырь преподобного Аркадия в Вязьме

Одной из наиболее почитаемых святынь города Вязьмы всегда являлось место блаженных подвигов преподобного Аркадия Вяземского и Новоторжского чудотворца. По преданию он родился в начале 11 века в семье благочестивых вязьмичей. Преподобный Аркадий избрал подвиг юродства, которым прикрывал свои молитвенные и постнические труды. Особенным местом для его молитвы была небольшая поляна с большим камнем, расположенная к востоку от соборного храма. На этом месте в честь преподобного Аркадия и был основан позже женский монастырь. Из Вязьмы преподобный Аркадий ушел в город Торжок к преподобному Ефрему, Новоторжскому чудотворцу, где и скончался в Борисоглебском монастыре.

После закрытия в конце 1779 года Вяземского Ильинского девичьего монастыря, девятнадцать его насельниц, не пожелавших уйти в мир, поселились при церкви Всемилостивого Спаса Нижнего монастыря. В то время Спасский храм в качестве приписного состоял в ведении духовенства Троицкого собора, которое и служило в нем.

В июне 1780 года во время пребывания в Вязьме генерал-губернатора Смоленского и Псковского наместничеств, князя Николая Васильевича Репнина, сестры испросили у него разрешение устроить при храме Всемилостивейшего Спаса богадельню. Положительный ответ позволил сестрам нанять мастеров, и уже к 1783 году они закончили строительство каменного двухэтажного здания, которое сохранилось с юго-запада от церкви по улице Ленина (б. Московской). Спасский храм, богадельня, хозяйственные постройки и огороды в конце 18 века были обнесены каменной оградой со Святыми вратами и небольшими угловыми башенками.

Помимо постоянной молитвы и ежедневного участия в Богослужениях насельницы общины шили монашескую и священническую одежду, облачения, пекли просфоры, а также отливали свечи для всех городских церквей. Руководила сестрами, избранная из их среды монахиня Севастиана (Радванская), происходившая из дворян. В мае 1788 года по ее ходатайству от Смоленского наместнического правления Вяземской Аркадиевской общине выдан «отверстый указ для свободного всем старицам в сей богадельне жительства».

В статусе богадельни Аркадиевская община просуществовала пятьдесят два года. В первое десятилетие XIX века число сестер от двадцати семи сократилось до одиннадцати. Во время нашествия французов в 1812 году Спасская церковь и богадельня были разорены, все деревянные постройки сожжены.

В 1813 году старица общины Наталия Кирилловна Павлова с благословения протоиерея Троицкого собора Горанского направила несколько сестер в различные губернии России для сбора средств на ее восстановление. За 1814 год на пожертвованные деньги храм Спаса был воссоздан, освящен, в нем возобновилось богослужение. Восстановлены были и общежительные и хозяйственные постройки. Учитывая усилия по возрождению молитвенной и хозяйственной жизни общины, старица Наталия, жившая в ней с 1797 года, вяземским городничим Нарбутом и соборным протоиереем Горанским, с согласия сестер, была поставлена начальницей общины, которая находилась в то время в распоряжении местного начальства. До 1820 года Наталия Павлова затратила на общину более 15 тысяч рублей, огромную по тем временам сумму. При ней был воссоздан придел преподобного Аркадия, закуплена новая утварь, приобретены богослужебные книги, поставлены иконостасы.

Во время пребывания в Вязьме в мае 1827 года императора Николая I, проводившего смотр расквартированных в городе 2-го пехотного корпуса и 1-й уланской дивизии, настоятельница общины Наталия Павлова обратилась к нему с просьбой обратить Аркадиевскую общину в девичий общежительный монастырь. Тогда же были подготовлены все необходимые документы и опись состояния богадельни для преосвященного Иосифа (Величковского), епископа Смоленского и Дорогобужского, ходатайствовавшего по этому вопросу перед Святейшим Синодом в Санкт-Петербурге. В те годы в общине жили, молились и трудились тридцать четыре сестры. За

1828-1831 годы купцы и жители Вязьмы пожертвовали на открывающуюся обитель 11 тысяч 480 рублей. Особое участие в делах Аркадиевского монастыря принимал городской голова Юдин. Открытию монастыря своими пожертвованиями способствовали вяземские купцы: Сабельниковы, Гайдуковы, Горбачевы, Зуевы, Нероновы, Колесниковы, Карелины и многие другие.

Открытие Аркадиевского общежительного заштатного женского монастыря последовало 1 октября 1832 года, после подписания императором Николаем I постановления Синода. Торжества по этому случаю в городе и уезде были устроены в декабре того же года и продолжались несколько дней. Уже к зиме 1833 года число насельниц обители увеличилось до сорока трех.

В 1833 году старица Наталия Павлова была пострижена в монашество с наречением имени Нимфодора и избрана настоятельницей обители. В монастыре она прожила до 1847 года, всячески поддерживая молитвенный дух среди сестер. Умерла матушка Нимфодора на 109 году жизни, отдав все свои силы Аркадиевской обители. Память об этой святой подвижнице сохранилась в сердцах вязьмичей.

Вместо ушедшей в 1833 году на покой Нимфодоры (Павловой), по ходатайству епископа Смоленского и Дорогобужского Иосифа (Величковского) игуменией Аркадиевского монастыря была назначена казначея Смоленского Вознесенского женского монастыря, монахиня Августа, в миру княгиня Ширинская-Шихматова. Она пожертвовала в обитель все свое состояние и нашла новых благотворителей и попечителей. При игумении Августе была перестроена колокольня и расширен Спасский храм. С севера к нему пристроены два придела, и освящены - на первом этаже в честь Покрова Пресвятой Богородицы и на втором - во имя Ахтырской иконы Божией Матери. Кроме того в обители проведены следующие работы: в жилом монастырском корпусе надстроен второй этаж; поставлен каменный двухэтажный дом с трапезной и кухней; устроена житница с погребом; выстроен скотный двор; отремонтирован дом, стоявший рядом с обителью и разрушенный еще в 1812 году; весь монастырь обнесен новой каменной высокой стеной с круглыми башнями, Святыми и двумя хозяйственными вратами.

В 1836 году по указу императора Николая I монастырю передана Спасская башня Вяземской крепости, построенная в первой половине XVII века и отремонтированная за свой счет городским головой, купцом Исидором Петровичем Нероновым. В нее перенесли монастырские житницу и погреба.

С 1849 по 1852 год, при епископе Смоленском и Дорогобужском Тимофее (Кетлерове), при Аркадиевском монастыре существовало училище на двадцать человек, для девиц духовного звания возрастом от десяти до двенадцати лет. Начальницей его была назначена игумения Августа. Затем оно переведено в Смоленский Вознесенский женский монастырь.

Преемницей настоятельницы Августы с 1857 года стала игумения Аркадия, из дворян Шаховских, управлявшая обителью до 1887 года. В это время насельниц в монастыре вместе с послушницами было около ста человек. Имелось 13 десятин усадебной и сенокосной земли; мельница с сукновальней на реке Яузе в селе Златоустове Гжатского уезда; сенокосная пустынь в 150 десятин при селе Андрианы Юхновского уезда.

При игумении Аркадии при храме Всемилостивого Спаса пристроили приделы с южной стороны - на втором этаже в честь Владимирской иконы Божией Матери, на первом - во имя преподобного Нила Столбенского. Камень за алтарем главного храма, на котором по преданию молился преподобный Аркадий, огражденный вязьмичами еще в XVI веке, обнесен небольшой часовней в память Всех Святых. Внутри нее перед образом преподобного Ефрема Новоторжского и Аркадия Вяземского, постоянно горела неугасимая лампада. На камне часто выступала вода, имевшая чудесные, целебные свойства. Вязьмичи и паломники, посещавшие обитель брали ее для исцеления от глазных и других болезней.

Игумения Аркадия получила благословение на открытие в обители просфорной и свечной мастерской. При сенокосной пустоши в Юхновском уезде сестры Аркадиевского монастыря устроили образцовое хозяйство. Они распахали часть земли, устроили скотный двор, построили дома для крестьян, поставили на небольшой речке рядом с пустошью водяную мельницу, развели фруктовый сад с пасекой.

Много душевных и физических сил отдала игумения Аркадия организации и руководству школы для девочек, просуществовавшей в обители с 1856 по 1885 год. Позже она была переведена в разряд церковно-приходской школы. Кроме основных предметов, сестры обучали девочек рукоделию и ведению домашнего хозяйства.

При епископе Тимофее (Кетлерове) Аркадиевскому монастырю с 28 июня 1858 года дано благословение - служить каждую субботу акафисты со звоном и каждый год 11 июля, день обретения мощей Преподобного Аркадия, возглавлять Крестный ход по городу.

В 1866 году 27 мая обитель посетил и служил в Спасском храме Божественную литургию преосвященный Антоний (Амфитеатров), епископ Смоленский и Дорогобужский.

С 1887 по 1909 год монастырем управляла игумения Сергия, в миру мещанка города Вязьмы Ефросиния Петровна Пузенькина, получившая образование в Смоленском женском епархиальном училище. Сорок пять лет своей жизни игумения Сергия провела в трудах и заботах на пользу Аркадиевской обители. В 1865 году ее

зачислили в монастырь послушницей, в 1866 году она была пострижена в рясофор, а в 1882 году в малую схиму (мантию). Начав свое послушание с чтения в храме и рукоделия в мастерской, она с 1872 года безвозмездно преподавала в городской начальной школе для бедных детей. Скончалась игумения Сергия 10 апреля 1909 года. При ней обителью приобретено Касплянское озеро в Поречском уезде (ныне озеро находится на территории Смоленского района), сдаваемое в аренду. В 1908 году в монастыре жили тридцать семь монахинь и сто тридцать восемь послушниц. Служили два священника, диакон и псаломщик. Летом вокруг обители совершались два крестных хода: один 11 июля по старому стилю, второй - 28 августа, в память избавления монастыря от пожара в 1879 году, когда в этой части Вязьмы в море пламени уцелел только он один.

В августе 1909 года указом Священного Синода настоятельницей Аркадиевского монастыря назначена пятидесятилетняя монахиня Агния, с возведением ее в сан игумении. В миру она дочь мещанина города Мещовска Калужской губернии - Анна Семеновна Костина. Образование она получила в Мещовском приюте. В 1887 году Анна Семеновна принята в Аркадиевский монастырь послушницей, в 1907 году приняла иноческий постриг, с 1908 года выполняла послушание благочинной обители. До какого времени она управляла монастырем неизвестно, так как архивных данных после 1915 года обнаружить не удалось.

После событий октября 1917 года и в довоенный период история Вяземского Аркадиевского женского монастыря фактически не исследована. По рассказам старожилов обитель закрыта в первые послереволюционные годы. В конце 1921 – середине 1922 годов обязанности настоятельницы исполняла монахиня Клеопатра (Савина). В Спасском храме богослужение совершалось до 1929 года, когда по решению исполкома горсовета он был изъят у верующих и закрыт. Часть сестер обители, покинув ее, ушла в мир. Многие из насельниц, оставшихся в монастыре, по воспоминаниям горожан, после издевательств и насилия были расстреляны в лесу на Русятке. Сколько их было, кто они эти новомученицы Российские, отдавшие свою жизнь за веру Православную, пока покрыто мраком тех темных лет. Они остались в сердцах и в памяти вязьмичей. Большинство зданий Аркадиевского монастыря были разрушены и разорены. Хозяйство распалось и пришло в упадок, имущество расхищено.

Спасский храм, пострадавший в ходе боев за город долгие годы простоял в полуразрушенном виде. В 1950-60 годы в хорошем состоянии еще были западная часть монастырской стены от Святых ворот до круглой угловой башни; вся северо-западная и северная часть стены от круглой башни вдоль берега реки Вязьмы до Спасской башни крепости; колодец у северной стены; два жилых двухэтажных корпуса.

К сожалению, вторая половина XX века оказалась не менее жестокой к православным святыням старинного русского города, чем первая его половина. В настоящее время из построек Аркадиевского монастыря сохранились: храм в честь Всемилостивого Спаса, который после реставрации 1976-1980 годов используется под центральную городскую библиотеку; здание богадельни, где размещается литературный салон; хозяйственный корпус с просфорной и погребами, в настоящее время принадлежащий частным лицам. Ограда обители при строительстве пристройки к средней школе №1 в конце 1970 годов, прокладке теплотрассы и других хозяйственных работах фактически уничтожена. Восстановлены лишь Святые врата и северо-западная круглая башня.

Аркадиевский монастырь, славившийся не только в Вязьме, на Смоленщине, но и по всей центральной России своим хором, молитвенницами и рукодельницами, к концу XX века фактически на половину потерял свой исторический облик. Сохранившийся храм Всемилостивого Спаса вселяет надежду, что он будет возвращен Церкви. И в этих стенах будет совершаться Божественная литургия, а пред иконой преподобного Аркадия, на месте его духовных подвигов вновь затеплится лампада и потечет нескончаемая молитва к Богу.

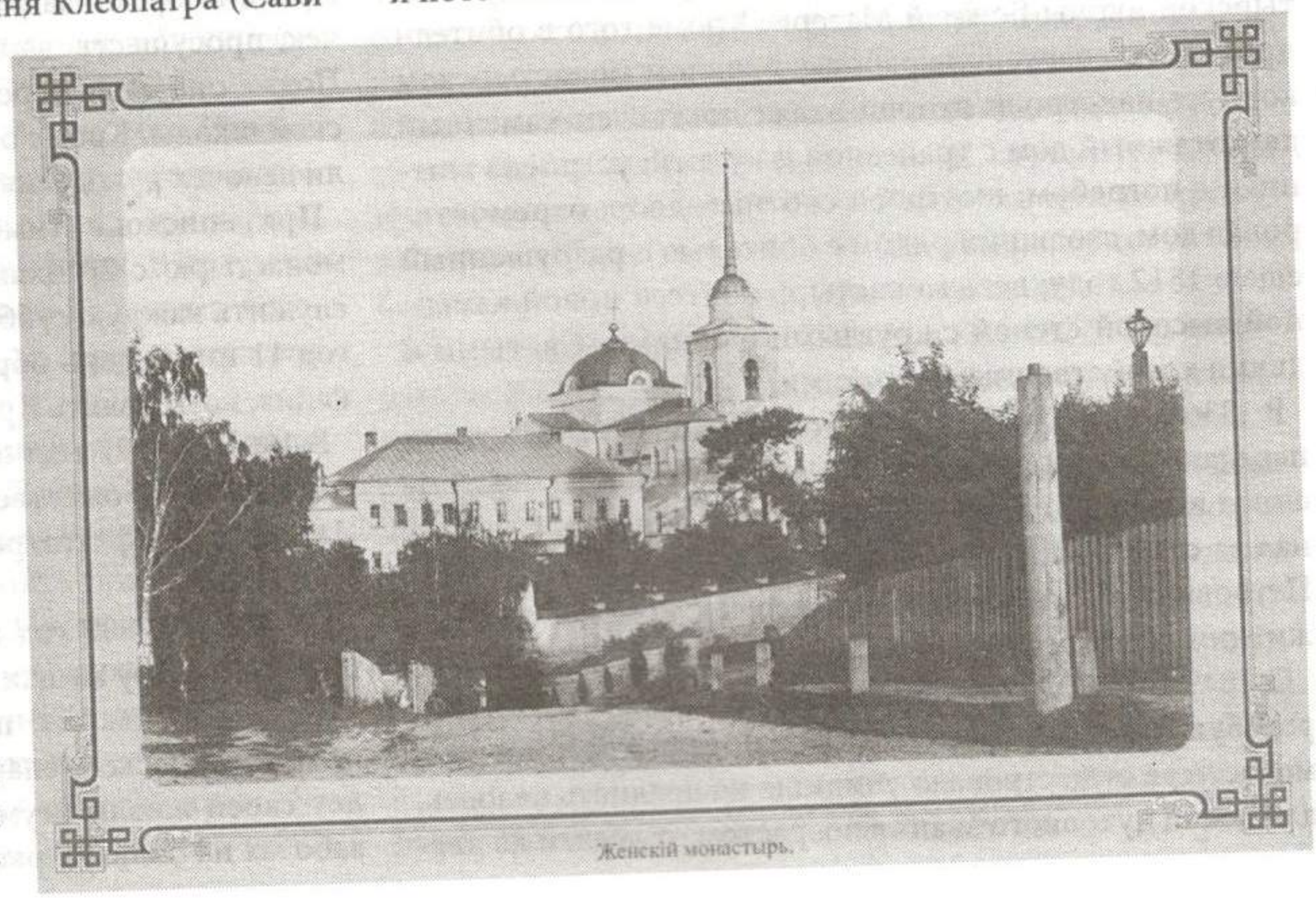

Женскій монастырь.

1000-летие памяти преподобного Аркадия Вяземского и Новоторжского

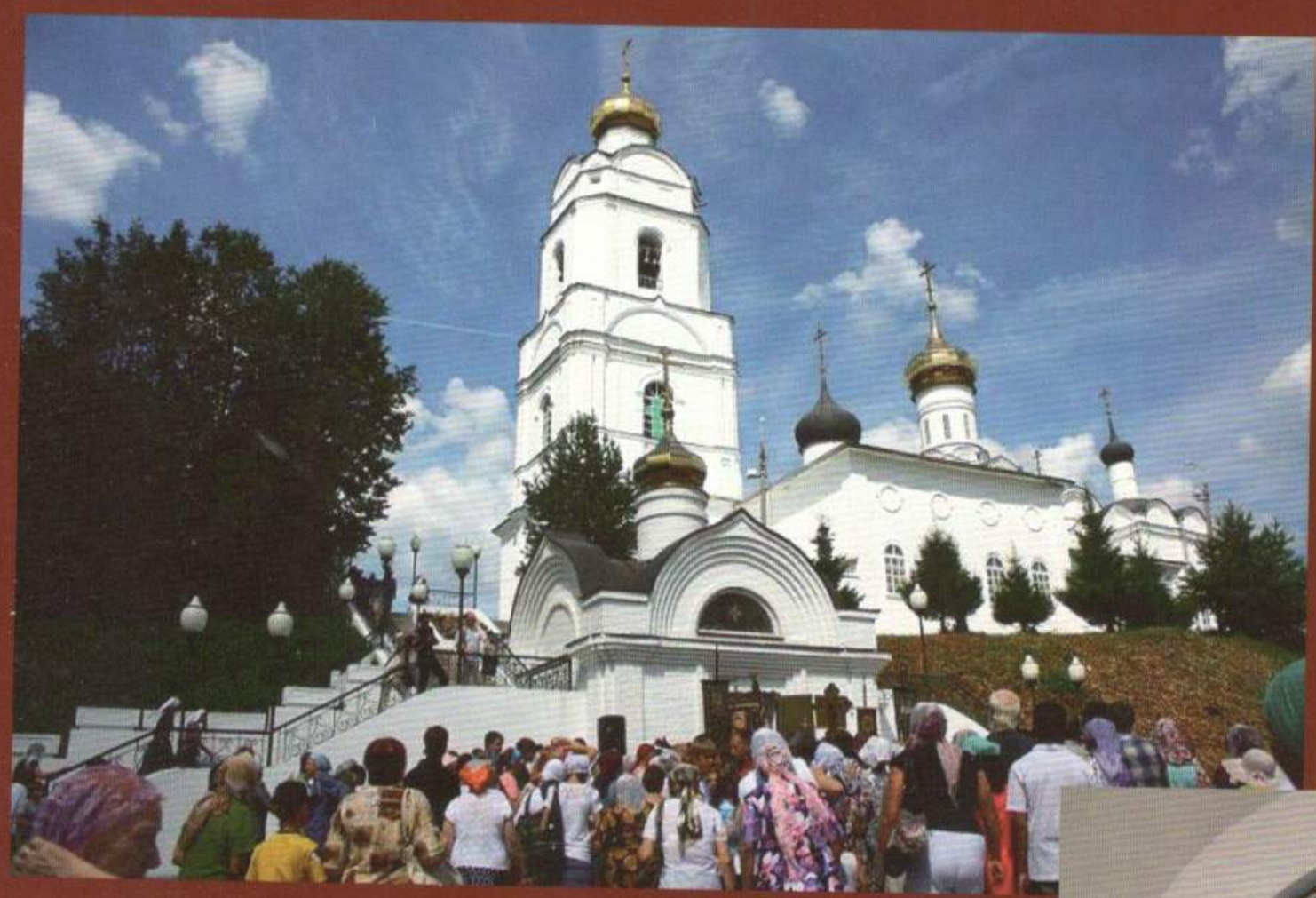

У подножия холма, на котором возвышается над древним городом Вязьмой Свято-Троицкий собор, находится часовня в честь преподобного Аркадия Вяземского и Новоторжского. Этот святой является покровителем Вязьмы, её Ангелом Хранителем.

Часовня устроена трудами благочинного Вяземского округа протоиерея Валерия Калинина при содействии Вяземских меценатов в 2009 году. Освящена в том же году Преосвященным Феофилактом епископом Смоленским и Вяземским.
В этой часовне находится камень, на котором молился пареподобный Аркадий. Каждый желающий может посетить часовню, помолиться преподобному Аркадию и приложиться к камню и иконе святого угодника.

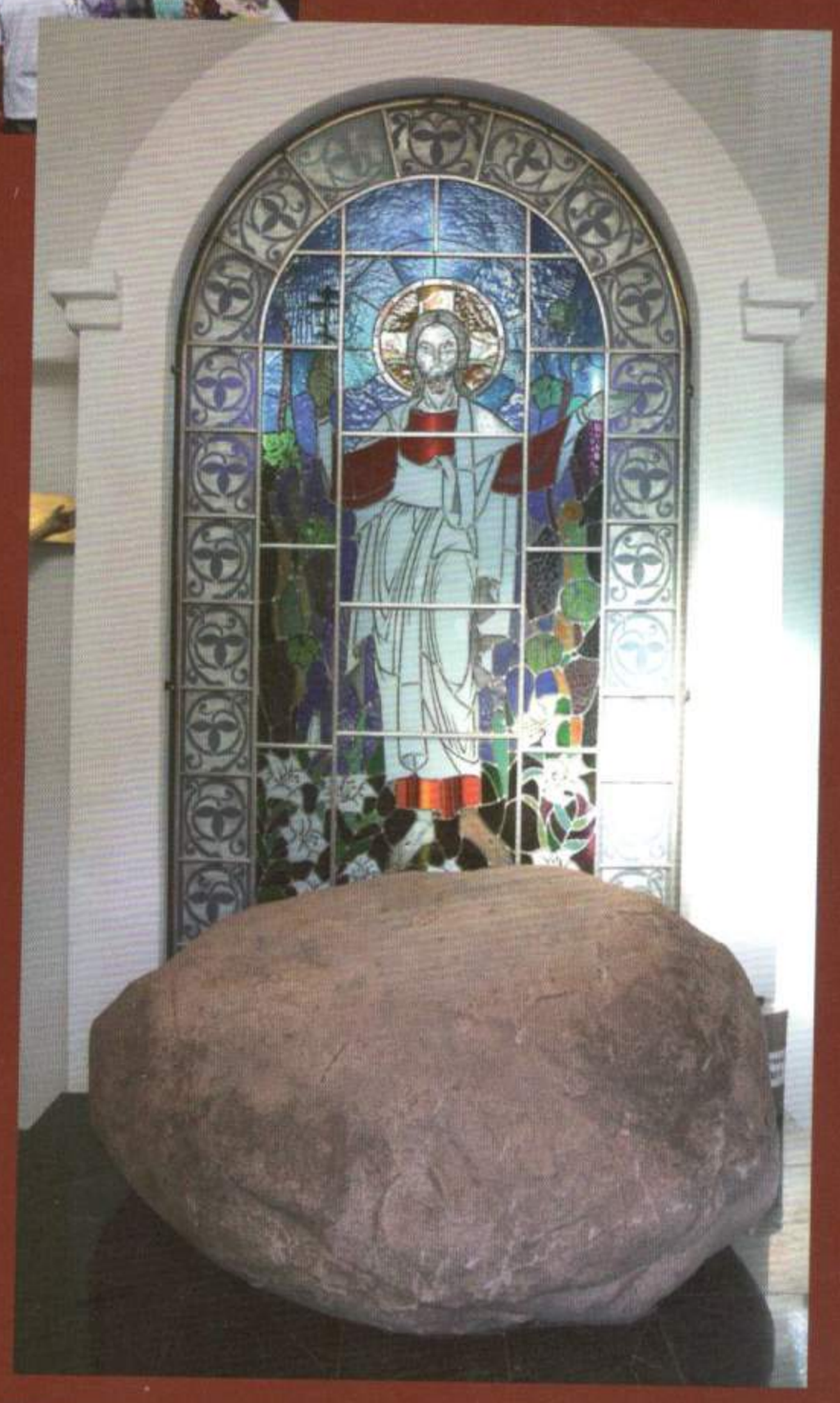

Преподобне отче Аркадие, моли Бога о нас!

Вяземские епархиальные
ВЕДОМОСТИ
№1
ОКТЯБРЬ
2015 г